



Einwohnergemeinde Bremgarten b. Bern

Jahresrechnung 2025

Nach HRM2

(gemäss Art. 29 Direktionsverordnung über den Finanzhaushalt der Gemeinden FHDV [BSG 170.511])

INHALTSVERZEICHNIS

1	Berichterstattung.....	3
1.1	Allgemeines	3
1.2	Auf einen Blick (Management Summary).....	3
2	Eckdaten	4
2.1	Allgemeine Übersicht.....	4
2.2	Selbstfinanzierung / Finanzierungsergebnis	4
2.3	Ergebnis Gesamthaushalt	5
2.4	Ergebnis Allgemeiner Haushalt	6
2.5	Ergebnis Spezialfinanzierung Wasserversorgung.....	7
2.6	Ergebnis Spezialfinanzierung Abwasserentsorgung	8
2.7	Ergebnis Spezialfinanzierung Abfallentsorgung	9
3	Erfolgsrechnung	10
3.1	Erfolgsrechnung nach Funktionen.....	10
3.1.1	Kommentar nach Funktionen	10
3.2	Erfolgsrechnung nach Sachgruppen	17
3.2.1	Kommentar nach Sachgruppen.....	17
4	Investitionsrechnung	22
4.1	Investitionsrechnung nach Funktionen	22
4.2	Investitionsrechnung nach Sachgruppen	22
4.3	Investitionsrechnung Detail	23
5	Bilanz	24
6	Geldflussrechnung	25
7	Finanzkennzahlen.....	26
7.1	Gesamthaushalt	26
7.2	Allgemeiner Haushalt	27
7.3	Spezialfinanzierung Wasserversorgung	28
7.4	Spezialfinanzierung Abwasserentsorgung	28
7.5	Spezialfinanzierung Abfallentsorgung	29
8	Anträge an die Stimmberechtigten	30
9	Bestätigungsbericht	31
10	Genehmigung Jahresrechnung	33
11	Anhang.....	34
11.1	Regelwerk.....	34
11.1.1	Angewendetes Regelwerk	34
11.1.2	Bewertung Finanzvermögen.....	34
11.1.3	Bewertung Verwaltungsvermögen.....	34
11.1.4	Aktivierungsgrenzen	35
11.1.5	Bestehendes Verwaltungsvermögen.....	35
11.2	Grundlagen der Jahresrechnung.....	35
11.3	Eigenkapitalnachweis	35
11.4	Rückstellungsspiegel	36
11.5	Beteiligungsspiegel.....	36
11.6	Gewährleistungsspiegel	36

11.7	Anlagespiegel	37
11.8	Kreditkontrolle.....	38
11.8.1	Verpflichtungskredite für Investitionen.....	38
11.8.2	Nachkredite.....	41
11.9	Weitere massgebende Angaben	44
11.9.1	Wiederbeschaffungswert und Werterhaltungskosten SF Wasserversorgung.....	44
11.9.2	Wiederbeschaffungswert und Werterhaltungskosten SF Abwasseranlagen	45
11.9.3	Nicht bilanzierte Miet- und Leasingverbindlichkeiten per 31.12.2025	46
12	Bilanz	47
13	Erfolgsrechnung nach Funktionen	56
14	Erfolgsrechnung nach Sachgruppen	77
15	Investitionen nach Funktionen	83
16	Investitionen nach Sachgruppen	87

1 Berichterstattung

1.1 Allgemeines

Die Jahresrechnung 2025 wurde nach dem Rechnungslegungsmodell HRM2 gemäss Art. 70 Gemeindegesetz (GG, BSG 170.11) erstellt. Zum Einsatz gelangte die Gemeindesoftware GemoWin NG.

1.2 Auf einen Blick (Management Summary)

Nach HRM2 muss das Gesamtergebnis von den Stimmberechtigten genehmigt werden.

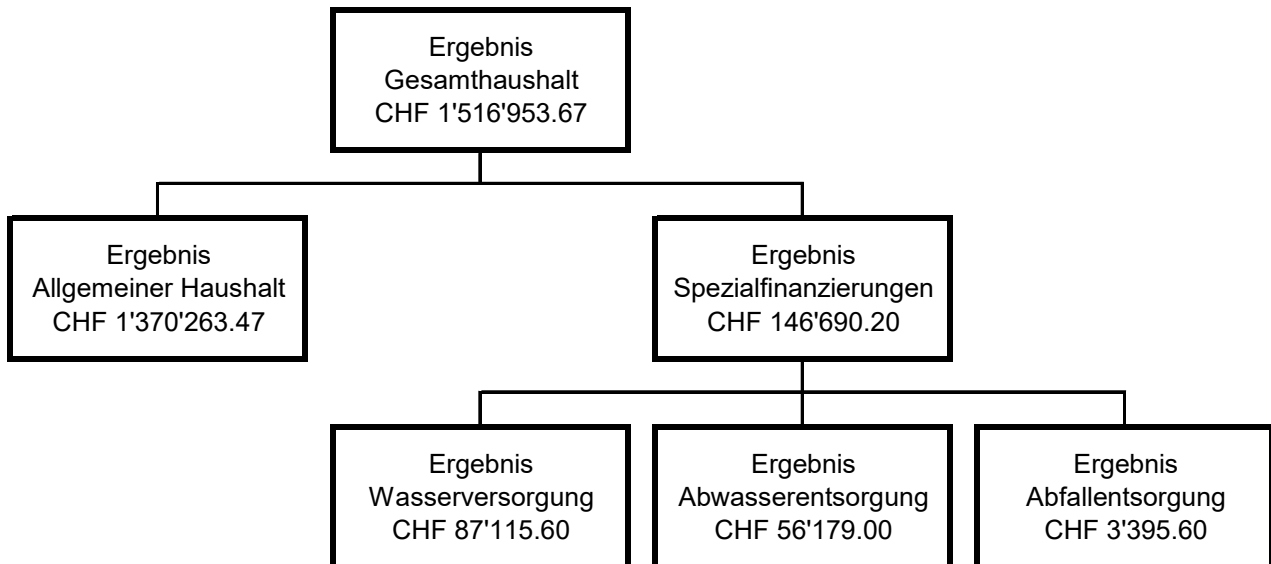

Die wichtigsten Geschäftsfälle

- Der Fiskalertrag ist gegenüber dem Budget um CHF 1'272'300 oder 8,6 % höher ausgefallen.
- Beim Transferaufwand sind Einsparungen von insgesamt CHF 243'600 zu verzeichnen.
- Der Abschreibungsaufwand fällt insgesamt um 7,1 % oder CHF 118'500 tiefer aus als budgetiert.
- Aufgrund der tieferen Investitionstätigkeit betragen die Schulden unverändert CHF 9,5 Mio.

Ergebnis Gesamthaushalt (mit Spezialfinanzierungen)

Der Gesamthaushalt schliesst mit einem Ertragsüberschuss von CHF 1'517'000 ab. Budgetiert war ein Aufwandüberschuss von CHF 390'500. Die Besserstellung gegenüber dem Budget 2025 beträgt CHF 1'907'500.

Ergebnis Allgemeiner Haushalt (Steuerhaushalt)

Der Allgemeine Haushalt schliesst mit einem Ertragsüberschuss von CHF 1'370'300 ab. Budgetiert war ein Aufwandüberschuss von CHF 450'000. Die Besserstellung gegenüber dem Budget 2025 beträgt CHF 1'820'300.

Ergebnis Spezialfinanzierungen

Die gebührenfinanzierten Bereiche schliessen ausnahmslos positiv ab. Die Ertragsüberschüsse werden zweckgebunden in die entsprechenden Spezialfinanzierungen eingelegt.

Entwicklung Bilanzüberschuss (Eigenkapital)

Der Bilanzüberschuss per 31. Dezember 2025 hat sich im Ausmass des Ertragsüberschusses um CHF 1'370'300 erhöht und beträgt per Bilanzstichtag CHF 9,1 Mio. Dies entspricht einer Reserve zur Deckung von künftigen Aufwandüberschüssen von rund 10,1 Steueranlagezehnteln.

Investitionen

Es sind Nettoinvestitionen von insgesamt CHF 1'553'500 getätigt worden. Davon betreffen CHF 995'000 den Allgemeinen Haushalt und CHF 558'500 den spezialfinanzierten Bereich.

Entwicklung Schulden

Die Investitionstätigkeit im Jahr 2025 führt zu keiner zusätzlichen Neuverschuldung. Die langfristigen Schulden (inkl. kurzfristiger Anteil) betragen per 31. Dezember 2025 unverändert CHF 9,5 Mio.

2 Eckdaten

2.1 Allgemeine Übersicht

	Rechnung 2025	Budget 2025	Rechnung 2024
Jahresergebnis ER Gesamthaushalt	1'516'953.67	-390'500	461'597.55
Jahresergebnis ER Allgemeiner Haushalt	1'370'263.47	-450'000	450'000.00
Jahresergebnis gesetzliche Spezialfinanzierungen	146'690.20	59'500	11'597.55
Steuerertrag natürliche Personen	13'683'688.80	12'497'000	12'352'498.90
Steuerertrag juristische Personen	329'671.15	171'000	127'666.60
Liegenschaftssteuer	1'061'987.05	1'100'000	1'058'800.00
Nettoinvestitionen	1'553'524.85	3'655'000	1'122'834.15
Finanzvermögen	23'585'525.63		20'963'564.46
Verwaltungsvermögen Gesamthaushalt	17'523'987.35		17'530'831.40
Verwaltungsvermögen Allgemeiner Haushalt	11'435'568.50		11'918'887.30
Verwaltungsvermögen Spezialfinanzierungen	4'722'517.85		4'240'043.10
Verwaltungsvermögen Darlehen/Beteiligungen	1'365'901.00		1'371'901.00
Fremdkapital	18'278'318.85		17'344'783.00
Eigenkapital	22'831'194.13		21'149'612.86
Reserven	938'713.70		938'713.70
Bilanzüberschuss/-fehlbetrag	9'102'351.72		7'732'088.25

2.2 Selbstfinanzierung / Finanzierungsergebnis

	Rechnung 2025	Budget 2025	Rechnung 2024
Ergebnis Gesamthaushalt	1'516'953.67	-390'500.00	461'597.55
Abschreibung Verwaltungsvermögen +	1'560'368.90	1'678'900.00	1'552'419.15
Einlagen in Fonds und Spezialfinanzierungen +	523'457.30	561'500.00	563'382.10
Entnahmen aus Fonds und Spezialfinanzierungen -	232'877.00	159'600.00	129'444.95
Wertberichtigung Darlehen Verwaltungsvermögen +			
Wertberichtigung Beteiligungen Verwaltungsverm. +			
Abschreibungen Investitionsbeiträge +			
Einlagen in das Eigenkapital +	199'171.65	120'000.00	126'200.00
Entnahmen aus dem Eigenkapital -	325'124.35	324'100.00	459'262.70
Aufwertung Verwaltungsvermögen -			
Selbstfinanzierung	3'241'950.17	1'486'200.00	2'114'891.15
Investitionsausgaben +	1'779'292.80	4'060'000.00	1'251'969.15
Investitionseinnahmen -	225'767.95	405'000.00	129'135.00
Nettoinvestitionen	1'553'524.85	3'655'000.00	1'122'834.15
Finanzierungsergebnis	1'688'425.32	-2'168'800.00	992'057.00

(+ = Finanzierungsüberschuss / - = Finanzierungsfehlbetrag)

2.3 Ergebnis Gesamthaushalt

Die Spezialfinanzierungen (SF) Wasserversorgung, Abwasserentsorgung und Abfallentsorgung werden über die Sachgruppe Abschluss (9010/9011) innerhalb ihrer Funktion abgeschlossen. Somit entspricht dieses Ergebnis dem **Gesamtergebnis Erfolgsrechnung vor Entnahme bzw. Einlage in die Spezialfinanzierungen**.

	Rechnung 2025	Budget 2025	Rechnung 2024
Betrieblicher Aufwand	19'848'155.73	20'377'300.00	19'437'837.39
Personalaufwand	3'665'103.45	3'678'500.00	3'691'925.15
Sach- und übriger Betriebsaufwand	3'411'196.03	3'526'750.00	3'332'021.04
Abschreibungen Verwaltungsvermögen	1'560'368.90	1'678'900.00	1'552'419.15
Einlagen in Fonds und Spezialfinanzierungen	523'457.30	561'500.00	563'382.10
Transferaufwand	10'688'030.05	10'931'650.00	10'298'089.95
Durchlaufende Beiträge	0.00	0.00	0.00
Betrieblicher Ertrag	20'554'749.65	19'232'400.00	19'093'348.25
Fiskalertrag	16'015'277.15	14'743'000.00	14'724'019.05
Regalien und Konzessionen	198'993.60	226'000.00	189'637.80
Entgelte	3'167'554.10	3'127'300.00	3'109'451.30
Verschiedene Erträge	0.00	0.00	5'839.25
Entnahmen aus Fonds und Spezialfinanzierungen	232'877.00	159'600.00	129'444.95
Transferertrag	940'047.80	976'500.00	934'955.90
Durchlaufende Beiträge	0.00	0.00	0.00
Ergebnis aus betrieblicher Tätigkeit	706'593.92	-1'144'900.00	-344'489.14
Finanzaufwand	398'020.90	413'800.00	517'422.25
Finanzertrag	1'082'427.95	964'100.00	990'446.24
Ergebnis aus Finanzierung	684'407.05	550'300.00	473'023.99
Operatives Ergebnis	1'391'000.97	-594'600.00	128'534.85
Ausserordentlicher Aufwand	199'171.65	120'000.00	126'200.00
Ausserordentlicher Ertrag	325'124.35	324'100.00	459'262.70
Ausserordentliches Ergebnis	125'952.70	204'100.00	333'062.70
Gesamtergebnis Erfolgsrechnung	1'516'953.67	-390'500.00	461'597.55

2.4 Ergebnis Allgemeiner Haushalt

In diesem Ergebnis werden die Spezialfinanzierungen (SF) Wasser, Abwasser und Abfall nicht berücksichtigt.

	Rechnung 2025	Budget 2025	Rechnung 2024
Betrieblicher Aufwand	17'847'947.18	18'232'800.00	17'299'902.94
Personalaufwand	3'665'103.45	3'678'500.00	3'691'925.15
Sach- und übriger Betriebsaufwand	2'521'614.03	2'526'850.00	2'340'009.19
Abschreibungen Verwaltungsvermögen	1'484'355.30	1'598'700.00	1'482'753.80
Einlagen in Fonds und Spezialfinanzierungen	0.00	0.00	0.00
Transferaufwand	10'176'874.40	10'428'750.00	9'785'214.80
Durchlaufende Beiträge	0.00	0.00	0.00
Betrieblicher Ertrag	18'484'456.90	17'118'600.00	17'033'350.25
Fiskalertrag	16'015'277.15	14'743'000.00	14'724'019.05
Regalien und Konzessionen	198'763.35	223'000.00	186'955.95
Entgelte	1'348'688.40	1'241'700.00	1'284'483.75
Verschiedene Erträge	0.00	0.00	5'839.25
Entnahmen aus Fonds und Spezialfinanzierungen	85'399.05	0.00	0.00
Transferertrag	836'328.95	910'900.00	832'052.25
Durchlaufende Beiträge	0.00	0.00	0.00
Ergebnis aus betrieblicher Tätigkeit	636'509.72	-1'114'200.00	-266'552.69
Finanzaufwand	396'820.90	411'400.00	516'364.25
Finanzertrag	1'039'496.95	906'500.00	934'729.24
Ergebnis aus Finanzierung	642'676.05	495'100.00	418'364.99
Operatives Ergebnis	1'279'185.77	-619'100.00	151'812.30
Ausserordentlicher Aufwand	199'171.65	120'000.00	126'200.00
Ausserordentlicher Ertrag	290'249.35	289'100.00	424'387.70
Ausserordentliches Ergebnis	91'077.70	169'100.00	298'187.70
Gesamtergebnis Erfolgsrechnung	1'370'263.47	-450'000.00	450'000.00

Das Ergebnis im Allgemeinen Haushalt fällt im Vergleich mit dem Budget 2025 um CHF 1'820'300 besser aus.

Das betriebliche Ergebnis weist einen Gewinn von CHF 636'500 aus und ist somit CHF 1'750'700 besser als budgetiert ausgefallen. Hauptgrund für die markante Ergebnisverbesserung sind höhere Fiskalerträge (Steuererträge) von insgesamt CHF 1'272'300. Die Entgelte schliessen rund CHF 107'000 besser als budgetiert ab und es sind tiefere Abschreibungsaufwendungen von CHF 114'300 zu verzeichnen. Zudem fällt der Transferaufwand, welcher insbesondere die Finanz- und Lastenausgleichssysteme enthält, um CHF 251'900 tiefer aus.

Das Finanzierungsergebnis präsentiert sich rund CHF 147'600 besser als die Budgetvorgabe. Die Besserstellung ist vorwiegend auf Mehreinnahmen beim Finanzertrag zurückzuführen. Die "Verzugszinse Steuern" belaufen sich im Jahr 2025 auf CHF 166'600 und liegen damit deutlich über den Budgeterwartungen von CHF 50'000.

Gestützt auf die 1. Teilrevision des Wärmekollektivreglements ist im ausserordentlichen Aufwand erstmals eine anteilmässige und nicht budgetierte Einlage in die Vorfinanzierung "WKB Werterhaltung SF" (CHF 54'200) enthalten. Zudem fällt die Einlage in die Vorfinanzierung "Liegenschaften des Finanzvermögens" aufgrund von indextierten Gebäudeversicherungswerten rund CHF 18'100 höher als budgetiert aus.

2.5 Ergebnis Spezialfinanzierung Wasserversorgung

	Rechnung 2025	Budget 2025	Rechnung 2024
Betrieblicher Aufwand	745'827.05	846'600.00	798'843.25
Personalaufwand	0.00	0.00	0.00
Sach- und übriger Betriebsaufwand	375'988.15	462'700.00	408'852.35
Abschreibungen Verwaltungsvermögen	49'042.80	49'500.00	43'668.50
Einlagen in Fonds und Spezialfinanzierungen	247'596.10	258'000.00	271'522.40
Transferaufwand	73'200.00	76'400.00	74'800.00
Durchlaufende Beiträge	0.00	0.00	0.00
Betrieblicher Ertrag	799'267.65	842'100.00	791'003.80
Fiskalertrag	0.00	0.00	0.00
Regalien und Konzessionen	0.00	0.00	0.00
Entgelte	716'785.95	746'600.00	727'743.00
Verschiedene Erträge	0.00	0.00	0.00
Entnahmen aus Fonds und Spezialfinanzierungen	79'757.70	92'900.00	60'597.80
Transferertrag	2'724.00	2'600.00	2'663.00
Durchlaufende Beiträge	0.00	0.00	0.00
Ergebnis aus betrieblicher Tätigkeit	53'440.60	-4'500.00	-7'839.45
Finanzaufwand	1'200.00	2'400.00	1'058.00
Finanzertrag	0.00	0.00	0.00
Ergebnis aus Finanzierung	-1'200.00	-2'400.00	-1'058.00
Operatives Ergebnis	52'240.60	-6'900.00	-8'897.45
Ausserordentlicher Aufwand	0.00	0.00	0.00
Ausserordentlicher Ertrag	34'875.00	35'000.00	34'875.00
Ausserordentliches Ergebnis	34'875.00	35'000.00	34'875.00
Gesamtergebnis Erfolgsrechnung	87'115.60	28'100.00	25'977.55

Die Wasserversorgung schliesst mit einem Ertragsüberschuss von CHF 87'100 ab. Budgetiert war ein Ertragsüberschuss von CHF 28'100. Die Besserstellung gegenüber dem Budget 2025 beträgt CHF 59'000.

Aufwandseitig sind tiefere Ausgaben für den Wasserbezug (CHF 11'200) und die Revision von Wasserzählern (CHF 10'300) sowie weniger Aufwand für den Unterhalt des Leitungsnetzes (CHF 53'600) zu verzeichnen. Ertragsseitig werden diese Besserstellungen durch Mindereinnahmen bei den Grund- und Verbrauchsgebühren (CHF 18'700) und einer tieferen Entnahme aus dem Erneuerungsfonds (CHF 13'100) geschmälert.

Das Eigenkapital (Rechnungsausgleich) der "SF Wasserversorgung" beträgt CHF 602'100. Der Bestand des Werterhalts (Reserven für den Infrastrukturerhalt) beläuft sich auf CHF 2,6 Mio.

2.6 Ergebnis Spezialfinanzierung Abwasserentsorgung

	Rechnung 2025	Budget 2025	Rechnung 2024
Betrieblicher Aufwand	829'315.50	859'100.00	894'875.80
Personalaufwand	0.00	0.00	0.00
Sach- und übriger Betriebsaufwand	159'389.95	167'000.00	210'116.65
Abschreibungen Verwaltungsvermögen	15'038.35	18'700.00	14'064.45
Einlagen in Fonds und Spezialfinanzierungen	275'861.20	303'500.00	291'859.70
Transferaufwand	379'026.00	369'900.00	378'835.00
Durchlaufende Beiträge	0.00	0.00	0.00
Betrieblicher Ertrag	842'839.50	835'700.00	850'180.20
Fiskalertrag	0.00	0.00	0.00
Regalien und Konzessionen	0.00	0.00	0.00
Entgelte	674'124.40	706'000.00	681'092.40
Verschiedene Erträge	0.00	0.00	0.00
Entnahmen aus Fonds und Spezialfinanzierungen	67'720.25	66'700.00	68'847.15
Transferertrag	100'994.85	63'000.00	100'240.65
Durchlaufende Beiträge	0.00	0.00	0.00
Ergebnis aus betrieblicher Tätigkeit	13'524.00	-23'400.00	-44'695.60
Finanzaufwand	0.00	0.00	0.00
Finanzertrag	42'655.00	57'000.00	55'219.00
Ergebnis aus Finanzierung	42'655.00	57'000.00	55'219.00
Operatives Ergebnis	56'179.00	33'600.00	10'523.40
Ausserordentlicher Aufwand	0.00	0.00	0.00
Ausserordentlicher Ertrag	0.00	0.00	0.00
Ausserordentliches Ergebnis	0.00	0.00	0.00
Gesamtergebnis Erfolgsrechnung	56'179.00	33'600.00	10'523.40

Die Abwasserentsorgung schliesst mit einem Ertragsüberschuss von CHF 56'200 ab. Budgetiert war ein Ertragsüberschuss von CHF 33'600. Die Besserstellung gegenüber dem Budget 2025 beträgt CHF 22'600.

Die grössten Abweichungen sind auf der Ertragsseite zu verzeichnen. Aus der Rückvergütung für das gemeinsam betriebene Pumpwerk Seftau resultiert eine Ergebnisverbesserung von CHF 35'700, welche nur teilweise durch eine geringere interne Zinsgutschrift (CHF 14'300) geschmälert wird.

Das Eigenkapital (Rechnungsausgleich) der "SF Abwasserentsorgung" beträgt CHF 281'200. Der Bestand des Werterhalts inkl. Pumpwerke (Reserven für den Infrastrukturerhalt) beläuft sich auf CHF 6,6 Mio.

2.7 Ergebnis Spezialfinanzierung Abfallentsorgung

	Rechnung 2025	Budget 2025	Rechnung 2024
Betrieblicher Aufwand	425'066.00	438'800.00	444'215.40
Personalaufwand	0.00	0.00	0.00
Sach- und übriger Betriebsaufwand	354'203.90	370'200.00	373'042.85
Abschreibungen Verwaltungsvermögen	11'932.45	12'000.00	11'932.40
Einlagen in Fonds und Spezialfinanzierungen	0.00	0.00	0.00
Transferaufwand	58'929.65	56'600.00	59'240.15
Durchlaufende Beiträge	0.00	0.00	0.00
Betrieblicher Ertrag	428'185.60	436'000.00	418'814.00
Fiskalertrag	0.00	0.00	0.00
Regalien und Konzessionen	230.25	3'000.00	2'681.85
Entgelte	427'955.35	433'000.00	416'132.15
Verschiedene Erträge	0.00	0.00	0.00
Entnahmen aus Fonds und Spezialfinanzierungen	0.00	0.00	0.00
Transferertrag	0.00	0.00	0.00
Durchlaufende Beiträge	0.00	0.00	0.00
Ergebnis aus betrieblicher Tätigkeit	3'119.60	-2'800.00	-25'401.40
Finanzaufwand	0.00	0.00	0.00
Finanzertrag	276.00	600.00	498.00
Ergebnis aus Finanzierung	276.00	600.00	498.00
Operatives Ergebnis	3'395.60	-2'200.00	-24'903.40
Ausserordentlicher Aufwand	0.00	0.00	0.00
Ausserordentlicher Ertrag	0.00	0.00	0.00
Ausserordentliches Ergebnis	0.00	0.00	0.00
Gesamtergebnis Erfolgsrechnung	3'395.60	-2'200.00	-24'903.40

Die Abfallentsorgung schliesst mit einem Ertragsüberschuss von CHF 3'400 ab. Budgetiert war ein Aufwandüberschuss von CHF 2'200. Die Besserstellung gegenüber dem Budget 2025 beträgt CHF 5'600.

Aufwandseitig sind geringere Kosten in den Rubriken "Hauskehricht + Sperrgut" (CHF 6'200) und "Grünabfuhr" CHF 5'300 zu verzeichnen. Auf der Ertragsseite resultieren Mindereinnahmen aus dem "Erlös Altglas, Altmittel + Altpapier" (CHF 5'400).

Das Eigenkapital (Rechnungsausgleich) der "SF Abfall" beträgt per Bilanzstichtag CHF 52'200.

3 Erfolgsrechnung

3.1 Erfolgsrechnung nach Funktionen

	Rechnung 2025		Budget 2025		Rechnung 2024	
	Aufwand	Ertrag	Aufwand	Ertrag	Aufwand	Ertrag
0 Allgemeine Verwaltung	1'951'063	371'819	1'918'650	372'600	1'933'423	379'405
Nettoaufwand		1'579'245		1'546'050		1'554'018
1 Öffentliche Ordnung und Sicherheit	364'501	149'232	365'600	159'700	354'397	179'006
Nettoaufwand		215'269		205'900		175'392
2 Bildung	5'340'909	526'957	5'313'550	479'700	5'010'231	497'440
Nettoaufwand		4'813'952		4'833'850		4'512'791
3 Kultur, Sport und Freizeit, Kirche	596'330	72'422	641'000	90'000	585'893	82'829
Nettoaufwand		523'909		551'000		503'064
4 Gesundheit	24'424	2'906	28'850	2'000	26'395	3'355
Nettoaufwand		21'518		26'850		23'040
5 Soziale Sicherheit	5'310'589	1'081'054	5'464'650	1'103'000	5'042'462	1'038'692
Nettoaufwand		4'229'535		4'361'650		4'003'770
6 Verkehr und Nachrichtenübermittlung	1'473'482	140'162	1'640'600	120'400	1'412'902	130'445
Nettoaufwand		1'333'320		1'520'200		1'282'456
7 Umweltschutz und Raumordnung	2'642'919	2'325'281	2'760'600	2'392'100	2'669'759	2'350'341
Nettoaufwand		317'638		368'500		319'418
8 Volkswirtschaft	266'721	411'421	197'600	368'800	179'049	324'590
Nettoertrag	144'701		171'200		145'542	
9 Finanzen und Steuern	4'475'071	17'364'755	3'157'100	16'399'900	3'862'054	16'090'462
Nettoertrag	12'889'685		13'242'800		12'228'408	

3.1.1 Kommentar nach Funktionen

0 Allgemeine Verwaltung

	Rechnung 2025		Budget 2025		Rechnung 2024	
Aufwand	CHF	1'951'063	CHF	1'918'650	CHF	1'933'423
Ertrag	CHF	371'819	CHF	372'600	CHF	379'405
Nettoaufwand	CHF	1'579'245	CHF	1'546'050	CHF	1'554'018

Mehraufwand gegenüber Budget 2025: CHF 33'195 2.15 %
 Mehraufwand gegenüber Rechnung 2024: CHF 25'227 1.62 %

(0120) Exekutive

Ausserordentliche Sitzungsgelder des Gemeinderats begründen Mehrkosten von CHF 9'400. Die Auslagen im Rahmen des freien Gemeinderatskredit fallen CHF 4'800 höher aus als im Budget 2025 veranschlagt. Demgegenüber konnten bei den Sitzungsgeldern Einsparungen erzielt werden: CHF 3'600 bei der Planungskommission sowie CHF 4'500 bei der Bau- und Betriebskommission.

(0220) Allgemeine Dienste

In der Rubrik "Löhne Gemeindeverwaltung" resultiert ein Minderaufwand von CHF 14'500 gegenüber dem Budget. Hauptgrund dafür ist ein Rotations- bzw. Fluktuationsgewinn im Zusammenhang mit der Neubesetzung der Stelle im Steuerbüro. Hingegen musste für Ferien- und Überzeitguthaben des Personals die entsprechende Rückstellung um CHF 18'400 erhöht werden.

Die Kostenüberschreitung in der Rubrik "Anschaffung Informatik Software" von CHF 24'400 ist auf einmalige Kosten für die neue Software zur digitalen Geschäftsverwaltung der Gemeindeverwaltung zurückzuführen. Die Einführung einer solchen Lösung wurde vom Kanton mit einer Umsetzungsfrist bis spätestens 2027 obligatorisch vorgeschrieben.

(0290) Verwaltungsliegenschaft

Die Betriebskosten der Gemeindeverwaltung betragen rund CHF 44'900 und liegen damit um CHF 8'800 über der Budgetvorgabe. Dieser Mehraufwand ist auf höhere Aufwendungen für den Personenaufzug und die elektronischen Türen zurückzuführen.

(0291) Gemeindezentrum

Der Nettoaufwand im Jahr 2025 beläuft sich auf CHF 266'000 und liegt damit um rund CHF 36'700 über dem Budget. Im Zusammenhang mit der dringenden Notsanierung des Flachdachs über dem kleinen Saal hat der Gemeinderat bereits einen Nachkredit von CHF 40'500 beschlossen. Demgegenüber fielen die Kosten für "Ver- und Entsorgungskosten Gemeindezentrum" um rund CHF 12'000 tiefer aus als erwartet.

1 Öffentliche Ordnung und Sicherheit, Verteidigung

	Rechnung 2025	Budget 2025	Rechnung 2024
Aufwand	CHF 364'501	CHF 365'600	CHF 354'397
Ertrag	CHF 149'232	CHF 159'700	CHF 179'006
Nettoaufwand	CHF 215'269	CHF 205'900	CHF 175'392

Mehraufwand gegenüber Budget 2025:	CHF	9'369	4.55 %
Mehraufwand gegenüber Rechnung 2024:	CHF	39'877	22.74 %

(1110) Polizei

Der Aufwand für die Überwachung des Gemeindegebiets wurde reduziert, sodass lediglich rund ein Drittel der budgetierten Kosten beansprucht wurde. Statt der veranschlagten CHF 15'000 fallen lediglich Kosten von rund CHF 4'400 an.

(1506) Regionale Feuerwehrgorganisation

Die Entschädigung an die Stadt Bern für die Erbringung der Feuerwehraufgaben fällt teurerungsbedingt um rund CHF 20'500 höher aus als erwartet.

2 Bildung

	Rechnung 2025	Budget 2025	Rechnung 2024
Aufwand	CHF 5'340'909	CHF 5'313'550	CHF 5'010'231
Ertrag	CHF 526'957	CHF 479'700	CHF 497'440
Nettoaufwand	CHF 4'813'952	CHF 4'833'850	CHF 4'512'791

Minderaufwand gegenüber Budget 2025:	CHF	-19'898	-0.41 %
Mehraufwand gegenüber Rechnung 2024:	CHF	301'161	6.67 %

(2110 - 2130) Kindergarten, Primar- und Sekundarstufe I

Die Entschädigungen an den "Lastenausgleich Lehrergehälter" (Kindergarten, Unter- und Oberstufe) sind bei einem Gesamtaufwand von CHF 2,04 Mio. um CHF 179'800 tiefer ausgefallen als budgetiert.

Aus dem Schulbetrieb der Oberstufe resultieren Kostenüberschreitungen von insgesamt CHF 2'700. Dies, obschon es innerhalb der diversen Konti zum Teil grössere Abweichungen gab. Höhere Aufwände, beispielsweise für Lehrmittel (CHF 14'200), wurden durch geringere Anschaffungskosten (CHF 13'800) kompensiert.

Der Schulbetrieb der Unterstufe schliesst hingegen um CHF 15'600 unter den budgetierten Erwartungen ab. Die grössten Einsparungen sind in den Rubriken "Honorare Berater und Fachexperten" (CHF 4'500), "Anschaffungen Maschinen, Geräte und Fahrzeuge" (CHF 4'300) sowie "Lehrmittel" (CHF 4'300) zu verzeichnen.

Bei den Gemeindebeiträgen für den Besuch des gymnasialen Unterrichts resultieren aufgrund gestiegener Schülerinnen- und Schülerzahlen sowie erhöhter Kosten pro Verrechnungseinheit Mehrkosten von CHF 26'300.

Ebenfalls zugenommen haben die Gemeindebeiträge für den ausserkommunalen Besuch von Sportförderklassen; hier resultieren aufgrund gestiegener Schülerinnen- und Schülerzahlen Mehrkosten von CHF 9'100.

(2140) Musikschulen

Der Beitrag an die Musikschule Zollikofen-Bremgarten (MSZB) beträgt CHF 315'500 und ist aufgrund der höheren Anzahl an Schülerinnen und Schülern um CHF 22'300 höher ausgefallen als budgetiert.

(2170) Schulliegenschaften

Der Liegenschaftsaufwand der Unterstufe liegt CHF 34'400 über dem Budget. Nicht budgetierte Kosten für Brandschutzmassnahmen sowie der Ersatz von Aussenstoren und Fensterscheiben, die auf Vandalismusschäden zurückzuführen sind, begründen einen grossen Teil dieser Budgetüberschreitung. Auch der Liegenschaftsaufwand der Oberstufe liegt CHF 37'800 über dem Budget. Nicht budgetierte Elektroarbeiten im Zusammenhang mit der Beleuchtung des Lehrerzimmers, der Ersatz der Umwälzpumpe der Heizung sowie die Erstellung eines Pausenkiosks begründen diesen Mehraufwand.

(2180) Tagesschule

Der Betrieb der Tagesschule Bremgarten hat im Jahr 2025 rund CHF 206'800 (netto) gekostet. Budgetiert war ein Nettoaufwand von CHF 187'100. Der Mehraufwand beträgt CHF 19'700. Die Schlechterstellung ist im Wesentlichen durch höhere Personalkosten begründet, welche nur teilweise durch einen höheren Kantonsbeitrag sowie einen nicht budgetierten Bundesbeitrag aufgefangen wurden. Ein Teil der Personalkostensteigerung ist auf die nicht budgetierte Erhöhung des Beschäftigungsgrads der Tagesschulleitung um 20 % per August 2025 zurückzuführen.

(2190) Schulleitung und Schulverwaltung

Die Kosten im Zusammenhang mit der Entschädigung der zusätzlichen Schulleitungsprozente liegen rund CHF 9'900 über der Budgetvorgabe; dies, weil das Lohnwachstum der Schulleitungen (Erfahrungsanstieg und Teuerung) sowie die Sozialleistungen zu tief budgetiert waren.

Die Konfliktbearbeitung im Rahmen des Change-Prozesses an den Schulen Bremgarten durch externe Fachpersonen verursacht nicht budgetierte Mehrkosten von CHF 12'400.

(2197) Schulsozialdienst

Die Entschädigung an die Gemeinde Wohlen im Bereich der Schulsozialarbeit fällt im Budgetvergleich um rund CHF 15'100 tiefer aus. Grund für die Unterschreitung ist ein Rotations- bzw. Fluktuationsgewinn im Zusammenhang mit der Neubesetzung einer Stelle.

3 Kultur, Sport, Freizeit, Kirche

	Rechnung 2025	Budget 2025	Rechnung 2024
Aufwand	CHF 596'330	CHF 641'000	CHF 585'893
Ertrag	CHF 72'422	CHF 90'000	CHF 82'829
Nettoaufwand	CHF 523'909	CHF 551'000	CHF 503'064

Minderaufwand gegenüber Budget 2025: CHF -27'091 -4.92 %
 Mehraufwand gegenüber Rechnung 2024: CHF 20'845 4.14 %

(3410) Sport

Für die Planung einer Pumptrack-Anlage war im Budget 2025 ein Betrag von CHF 5'000 eingestellt, welcher nicht beansprucht wurde.

(3420) Freizeit

Für die Planung eines generationenübergreifenden Spiel- und Sportplatzes war im Budget 2025 ein Betrag von CHF 10'000 eingestellt, welcher nicht beansprucht wurde.

Der "Unterhalt Grünanlagen" fiel CHF 10'300 günstiger als budgetiert aus.

4 Gesundheit

	Rechnung 2025	Budget 2025	Rechnung 2024
Aufwand	CHF 24'424	CHF 28'850	CHF 26'395
Ertrag	CHF 2'906	CHF 2'000	CHF 3'355
Nettoaufwand	CHF 21'518	CHF 26'850	CHF 23'040

Minderaufwand gegenüber Budget 2025: CHF -5'332 -19.86 %
 Minderaufwand gegenüber Rechnung 2024: CHF -1'522 -6.61 %

Die Aufwendungen und Erträge bewegen sich im budgetierten Rahmen.

5 Soziale Sicherheit

	Rechnung 2025	Budget 2025	Rechnung 2024
Aufwand	CHF 5'310'589	CHF 5'464'650	CHF 5'042'462
Ertrag	CHF 1'081'054	CHF 1'103'000	CHF 1'038'692
Nettoaufwand	CHF 4'229'535	CHF 4'361'650	CHF 4'003'770

Minderaufwand gegenüber Budget 2025: CHF -132'115 -3.03 %

Mehraufwand gegenüber Rechnung 2024: CHF 225'765 5.64 %

(5310) Alters- und Hinterlassenenversicherung AHV

Mit dem Gemeindeversammlungsbeschluss vom 02. Juni 2025 wurde die Übertragung der AHV-Zweigstelle an die Gemeinde Kirchlindach per 01. Januar 2026 beschlossen. Bereits ab Juni 2025 wurden die Aufgaben ad interim durch die AHV-Zweigstelle Kirchlindach wahrgenommen, weshalb in der Rechnung eine nicht budgetierte Entschädigung von CHF 29'000 anfällt. Andererseits entfallen ab diesem Zeitpunkt auch die direkten Lohn- und Lohnnebenkosten der ehemaligen Stelleninhaberin.

(5320) Ergänzungsleistungen AHV/IV

Der Gemeindeanteil für Ergänzungsleistungen zur Alters- und Hinterlassenenversicherung (AHV) und Invalidenversicherung (IV) ist mit CHF 141'000 tiefer ausgefallen als budgetiert.

(5350) Leistungen an das Alter

Der Aufwand in der Rubrik „Umsetzung Altersleitbild“ liegt CHF 8'400 unter den budgetierten Erwartungen. Statt der zwei budgetierten FABRE-Veranstaltungen fand nur eine statt. Ausserdem fielen keine Kosten für externe Fachreferenten und den Nachdruck von Flyern der "Beratungsstelle Alter" an.

(5444) Offene Kinder- und Jugendarbeit

Da das Projekt "Jugendraum, Ausbau/Renovation" nicht wie geplant im Jahr 2025 realisiert wurde, entfiel der budgetierte Abschreibungsaufwand von CHF 10'000.

Der Beitrag an die Gemeinde Wohlen für die Bereitstellung eines Angebots für Kinder und Jugendliche am Standort Bremgarten fiel um CHF 12'200 tiefer aus als budgetiert. Aufgrund krankheitsbedingter Ausfälle reduzierten sich die Projektaktivitäten, was zu entsprechend tieferen Kosten führte.

(5450) Leistungen an Familien allgemein

Der Nettoaufwand für die Ausgabe von Betreuungsgutscheinen für die familienergänzende Kinderbetreuung (Kindertagesstätten + Tagesfamilien) wurde rund CHF 10'900 zu hoch budgetiert. Zudem konnte ein nicht budgetierter Bundesbeitrag in der Höhe von CHF 17'600 verbucht werden.

(5451) Kinderkrippen und Kinderhorte

Der Betrieb der KiTa „Stärnschnuppe“ hat im Jahr 2025 mit einem Betriebsdefizit von CHF 26'600 abgeschlossen. Budgetiert war ein solches von CHF 66'700. Die Ergebnisverbesserung resultiert hauptsächlich aus tieferen Ausgaben im Zuge von Stellenneubesetzungen sowie daraus erzielten Rotations- und Fluktuationsgewinnen.

(5796) Regionaler Sozialdienst

Der Beitrag an die Gemeinde Wohlen für die Besorgung der Sozialdienstaufgaben ist CHF 7'800 tiefer ausgefallen als budgetiert. Tiefere Personalkosten und ein höherer Kantonsbeitrag begründen die Besserstellung.

(5799) Lastenausgleich Soziales

Der Beitrag der Gemeinde an die Lastenverteilung Sozialhilfe fiel um CHF 126'200 höher aus. Die Mehrkosten des Lastenteilers sind auf gestiegene kantonale Gesamtkosten sowie die zunehmende Wohnbevölkerung Bremgartens zurückzuführen.

6 Verkehr und Nachrichtenübermittlung

	Rechnung 2025	Budget 2025	Rechnung 2024
Aufwand	CHF 1'473'482	CHF 1'640'600	CHF 1'412'902
Ertrag	CHF 140'162	CHF 120'400	CHF 130'445
Nettoaufwand	CHF 1'333'320	CHF 1'520'200	CHF 1'282'456

Minderaufwand gegenüber Budget 2025: CHF -186'880 -12.29 %

Mehraufwand gegenüber Rechnung 2024: CHF 50'864 3.97 %

(6150) Gemeindestrassen

Verteilt auf viele Einzelpositionen sind auf der Aufwandseite Unterschreitungen von insgesamt CHF 130'500 feststellbar. Die grössten Besserstellungen sind in den Rubriken "Anschaffungen Maschinen, Geräte und Fahrzeuge" (CHF 18'300), "Unterhalt Gemeindestrassen" (CHF 18'200) sowie "Planmässige Abschreibungen" (CHF 83'400) erzielt worden. Ertragsseitig haben nicht budgetierte Mehrerträge von insgesamt CHF 14'800 zu einer weiteren Verbesserung beigetragen.

Die Aufwandunterschreitung bei den Anschaffungen ist auf den verschobenen Ersatz eines Salzstreuers für den Winterdienst zurückzuführen. Zeitliche Verzögerungen bei den Investitionsprojekten "Lehnenviadukt Felsenstrasse, Sanierung" und "Seftau-Steg, Sanierung" sowie die verschobene Ersatzanschaffung des Kommunalfahrzeugs "MEILI mit Kran" begründen den tieferen Abschreibungsaufwand.

(6291) Gemeindeanteil Öffentlicher Verkehr

Der Gemeindeanteil an den Lastenausgleich des öffentlichen Verkehrs beläuft sich auf CHF 730'400 und ist um CHF 29'600 tiefer ausgefallen als budgetiert. Tiefere kantonale Gesamtkosten führen zur Besserstellung.

7 Umweltschutz und Raumordnung

	Rechnung 2025	Budget 2025	Rechnung 2024
Aufwand	CHF 2'642'919	CHF 2'760'600	CHF 2'669'759
Ertrag	CHF 2'325'281	CHF 2'392'100	CHF 2'350'341
Nettoaufwand	CHF 317'638	CHF 368'500	CHF 319'418

Minderaufwand gegenüber Budget 2025: CHF -50'862 -13.80 %

Minderaufwand gegenüber Rechnung 2024: CHF -1'780 -0.56 %

(7101) Wasserversorgung

Die Spezialfinanzierung Wasserversorgung ist im Kapitel 2.5 kommentiert.

(7201) Abwasserentsorgung

Die Spezialfinanzierung Abwasserentsorgung ist im Kapitel 2.6 kommentiert.

(7301) Abfall

Die Spezialfinanzierung Abfall ist im Kapitel 2.7 kommentiert.

(7500) Arten- und Landschaftsschutz

Gestützt auf den Massnahmenplan sind die KNL-Projektkosten mit CHF 65'500 budgetiert worden. Aufgrund von zeitlichen Verzögerungen in den Vorhaben wurden nur CHF 40'100 der eingestellten Mittel benötigt.

(7610) Luftreinhaltung und Klimaschutz

Unter dieser Rubrik wird das "Defizit Wärmekollektiv WKB" intern verrechnet. Gestützt auf den Entscheid der Gemeindeversammlung vom 02. Juni 2025 und das Inkrafttreten der 1. Teilrevision des Wärmekollektivreglements wird im Berichtsjahr lediglich das anteilmässige Betriebsdefizit der Monate Januar - Juli 2025 verbucht. Die Kosten ab August 2025 werden den angeschlossenen Haushalten kostendeckend in Rechnung gestellt.

(7690) Bekämpfung von Umweltverschmutzung

Im Vergleich mit dem Budgetwert resultiert in der Rubrik "Honorare Berater und Fachexperten" eine Kostenüberschreitung von CHF 24'800. Der Gemeinderat hat im Jahr 2025 mit der Erarbeitung einer Energie- und Klimastrategie begonnen, welche in diesem Ausmass nicht budgetiert war.

(7691) Erneuerbare Energien + Energieeffizienz

In dieser Rubrik wird, gestützt auf das Reglement über die Spezialfinanzierung "Erneuerbare Energien + Energieeffizienz" vom 13. Juni 2022, eine reglementarische Spezialfinanzierung geführt. Im Berichtsjahr standen den Einnahmen aus dem Gasrappen (CHF 23'300) und dem Gemeindebeitrag (CHF 15'000) beitragsberechtigte Projektausgaben von CHF 31'400 gegenüber. Der Einnahmenüberschuss von CHF 6'900 wird zweckgebunden in die Spezialfinanzierung eingelegt.

(7710) Friedhof und Bestattung allgemein

Verteilt auf viele Einzelpositionen sind auf der Aufwandseite Unterschreitungen von insgesamt CHF 23'600 festzustellen. Die grössten Besserstellungen sind in den Rubriken "Unterhalt Friedhofanlage" (CHF 8'100) und "Unterhalt Dienstgebäude Friedhof" (CHF 4'000) sowie "Verrechnete Dienstleistungen" (CHF 8'600) erzielt worden.

(7900) Raumordnung allgemein

Für die fachliche Begleitung durch den Orts- und den Grünplaner im Raumplanungsprojekt "Überbauungsordnung Chutzenstrasse" hat der Gemeinderat einen Nachkredit von CHF 10'000 beschlossen.

Aufgrund der Verzögerung beim Investitionsprojekt "Uferschutzplanung, Revision" fallen die "Planmässigen Abschreibungen übrige immaterielle Anlagen" rund CHF 14'000 tiefer aus als budgetiert.

8 Volkswirtschaft

	Rechnung 2025	Budget 2025	Rechnung 2024
Aufwand	CHF 266'721	CHF 197'600	CHF 179'049
Ertrag	CHF 411'421	CHF 368'800	CHF 324'590
Nettoertrag	CHF 144'701	CHF 171'200	CHF 145'542

Minderertrag gegenüber Budget 2025: CHF -26'499 -15.48 %
Minderertrag gegenüber Rechnung 2024: CHF -841 -0.58 %

(8730) Nichtelektrische Energie (Wärmekollektiv)

Die WKB-Rechnung schliesst mit einem Aufwandüberschuss von CHF 186'900 ab. Budgetiert war ein Betriebsdefizit von CHF 123'800. Die Schlechterstellung beträgt CHF 63'100 und ist grösstenteils durch die erstmalige Verbuchung einer nicht budgetierten Einlage in die "Spezialfinanzierung Werterhalt" von CHF 54'200 begründet. Das Defizit von CHF 101'500 für die Monate Januar - Juli 2025 wird letztmals dem Steuerhaushalt belastet. Gestützt auf den Entscheid der Gemeindeversammlung vom 02. Juni 2025 und das Inkrafttreten der 1. Teilrevision des Wärmekollektivreglements wird im Berichtsjahr das anteilmässige Betriebsdefizit von CHF 85'400 für die Monate August - Dezember 2025 den angeschlossenen Haushalten kostendeckend in Rechnung gestellt.

9 Finanzen und Steuern

	Rechnung 2025	Budget 2025	Rechnung 2024
Aufwand	CHF 4'475'071	CHF 3'157'100	CHF 3'862'054
Ertrag	CHF 17'364'755	CHF 16'399'900	CHF 16'090'462
Nettoertrag	CHF 12'889'685	CHF 13'242'800	CHF 12'228'408

Minderertrag gegenüber Budget 2025: CHF -353'115 -2.67 %
Mehrertrag gegenüber Rechnung 2024: CHF 661'276 5.41 %

(9100) Allgemeine Gemeindesteuern

Die „Allgemeinen Gemeindesteuern“ betragen brutto CHF 14'055'000 und sind gegenüber dem Budget um CHF 1'382'000 oder 10,9 % höher ausgefallen.

Aufgrund der Analyse der verbuchten Einkommenssteuern müssen Rückstellungen in der Höhe von CHF 380'000 für mögliche Veranlagungskorrekturen gebildet werden. Nach Vornahme dieser Rückstellungen resultiert ein Mehrertrag von CHF 454'500, der teilweise durch die Zunahme der Anzahl Steuerpflichtiger erklärt werden kann.

In der Rubrik "Nachsteuern und Bussen" führen hauptsächlich zwei Nachsteuerfälle zu einem nicht budgetierten Mehrertrag von CHF 584'800.

Bei den Vermögenssteuern resultiert im Budgetvergleich ein Mehrertrag von CHF 33'200.

Der Netto-Steuerteilungsaufwand zu Lasten der Gemeinde ist CHF 145'000 tiefer als erwartet ausgefallen.

Eine weitere namhafte Besserstellung kann bei den Quellensteuern (CHF 99'100) verzeichnet werden.

(9101) Sondersteuern

Die Sondersteuern schliessen insgesamt CHF 57'600 unter den Budgetvorgaben ab. Auf die Grundstückgewinnsteuern (Verkauf von Liegenschaften) und die Sonderveranlagungen (Auszahlungen Säule 3a bzw. Auszahlung von Pensionskassenguthaben) hat die Gemeinde keinen Einfluss.

(9102) Liegenschaftssteuern

Die Liegenschaftssteuer beträgt nach wie vor 1,0 % des amtlichen Werts der Liegenschaften. Die Rubrik schliesst rund CHF 38'000 unter dem Budget 2025 ab.

(9300) Finanz- und Lastenausgleich

Der harmonisierte Steuerertrag im Kanton Bern ist höher ausgefallen als im Budgetprozess angenommen. Deshalb muss die Gemeinde Bremgarten einen um CHF 70'300 tieferen Beitrag in den bernischen Finanzausgleich leisten als budgetiert.

(9500) Ertragsanteile, übrige

Der Budgetwert für die Erbschafts- und Schenkungssteuern wurde für das Budget 2025 gestützt auf den Durchschnitt der letzten fünf Jahre von CHF 25'000 auf CHF 50'000 erhöht. Im Berichtsjahr resultieren jedoch effektive Einnahmen von CHF 33'300.

(9610) Zinsen

Der Netto-Zinsertrag liegt um CHF 173'600 über den Budgeterwartungen. Alleine CHF 116'600 entfallen dabei auf höhere Zinsgutschriften im Zusammenhang mit zwei bedeutenden Nachsteuerfällen. Weitere CHF 40'200 begründet der tiefere Zinsaufwand für die mittel- und langfristigen Schulden. Während im Budget noch mit einem Anstieg der Schulden gerechnet wurde, konnten diese per Bilanzstichtag auf einem Niveau von CHF 9,5 Mio. gehalten werden. Dies als Folge der blockierten bzw. aufgeschobenen Investitionsvorhaben.

(9630) Liegenschaften des Finanzvermögens

Die Liegenschaftsrechnung schliesst mit einem Ertragsüberschuss von CHF 119'900 rund CHF 31'000 schlechter ab als budgetiert. Aufwandseitig führen ein höherer Liegenschaftsaufwand von insgesamt CHF 44'300 und eine um CHF 18'100 höhere Einlage in den Erneuerungsfonds zu einer Ergebnisverschlechterung. Ertragsseitig sind die Mietzinseinnahmen rund CHF 33'300 höher ausgefallen als budgetiert.

(9901) Abschreibung bestehendes Verwaltungsvermögen

Das bei der Einführung vom HRM2 bestehende Verwaltungsvermögen wird innert 10 Jahren linear abgeschrieben und belastet die Erfolgsrechnung bis ins Jahr 2025 mit CHF 886'600. Dieser Abschreibungsaufwand fällt im Berichtsjahr 2025 letztmals an.

(9950) Neutrale Aufwendungen und Erträge

In dieser Rubrik ist die anteilmässige Auflösung der Neubewertungsreserve von CHF 282'100 verbucht. Die lineare Auflösung erfolgt bis ins Jahr 2025. Danach ist die Erfolgsrechnung von dieser HRM1-Altlast befreit.

3.2 Erfolgsrechnung nach Sachgruppen

	Rechnung 2025		Budget 2025		Rechnung 2024	
	Aufwand	Ertrag	Aufwand	Ertrag	Aufwand	Ertrag
3 Aufwand	20'929'055		21'426'500		20'590'064	
30 Personalaufwand	3'665'103		3'678'500		3'691'925	
31 Sach- und übriger Betriebsaufwand	3'411'196		3'526'750		3'332'021	
33 Abschreibungen Verwaltungsvermögen	1'560'369		1'678'900		1'552'419	
34 Finanzaufwand	398'021		413'800		517'422	
35 Einlagen in Fonds und SF	523'457		561'500		563'382	
36 Transferaufwand	10'688'030		10'931'650		10'298'090	
38 Ausserordentlicher Aufwand	199'172		120'000		126'200	
39 Interne Verrechnungen	483'707		515'400		508'604	
4 Ertrag		22'446'009		21'036'000		21'051'661
40 Fiskalertrag		16'015'277		14'743'000		14'724'019
41 Regalien und Konzessionen		198'994		226'000		189'638
42 Entgelte		3'167'554		3'127'300		3'109'451
43 Verschiedene Erträge		-		-		5'839
44 Finanzertrag		1'082'428		964'100		990'446
45 Entnahmen Fonds und SF		232'877		159'600		129'445
46 Transferertrag		940'048		976'500		934'956
48 Ausserordentlicher Ertrag		325'124		324'100		459'263
49 Interne Verrechnungen		483'707		515'400		508'604
9 Abschlusskonten	1'516'954	-	61'700	452'200	486'501	24'903
90 Abschluss Erfolgsrechnung	1'516'954		61'700	452'200	486'501	24'903

3.2.1 Kommentar nach Sachgruppen

	Rechnung 2025	Budget 2025	Rechnung 2024
30 Personalaufwand	3'665'103	3'678'500	3'691'925
Minderaufwand gegenüber Budget 2025:	-13'397	-0.36 %	
Minderaufwand gegenüber Rechnung 2024:	-26'822	-0.73 %	

Der Personalaufwand ist CHF 13'400 (- 0,4 %) tiefer als budgetiert ausgefallen.

Nachfolgend die grössten Abweichungen im Vergleich mit dem Budget 2025:

- CHF 14'500 Löhne Gemeindeverwaltung Rotations-/Fluktuationsgewinn im Steuerbüro
- CHF 23'100 Löhne AHV-Zweigstelle Übertragung der AHV-Zweigstelle per 01. Juli 2025
- CHF 18'300 Löhne Kindertagesstätte Rotations-/Fluktuationsgewinne
- + CHF 46'500 Löhne Tagesschule 20 % Stellenaufstockung (Leitung) & mehr Betreuende

Der Rest der Kosteneinsparungen entfällt auf die Lohnnebenleistungen bzw. Sozialleistungen.

	Rechnung 2025	Budget 2025	Rechnung 2024
31 Sach- und übriger Betriebsaufwand	3'411'196	3'526'750	3'332'021
Minderaufwand gegenüber Budget 2025:	-115'554	-3.28 %	
Mehraufwand gegenüber Rechnung 2024:	79'175	2.38 %	

Der Sachaufwand fällt insgesamt um 3,3 % oder CHF 115'600 tiefer aus als budgetiert. Die grössten Einsparungen sind in den Rubriken "Dienstleistungen und Honorare" (CHF 83'300), "Nicht aktivierbare Anlagen" (CHF 35'400) sowie "Material- und Warenaufwand" (CHF 29'500) zu verzeichnen. Demgegenüber kam es in den Rubriken "Unterhalt Mobilien und immaterielle Anlagen" (CHF 19'500), "Baulicher Unterhalt und betrieblicher Unterhalt" (CHF 15'100) und "Ver- und Entsorgung Liegenschaften Verwaltungsvermögen" (CHF 12'400) zu Kostenüberschreitungen.

	Rechnung 2025	Budget 2025	Rechnung 2024
33 Abschreibungen Verwaltungsvermögen	1'560'369	1'678'900	1'552'419
Minderaufwand gegenüber Budget 2025:	-118'531	-7.06 %	
Mehraufwand gegenüber Rechnung 2024:	7'950	0.51 %	

Das bei der Einführung von HRM2 per 01. Januar 2016 bestehende Verwaltungsvermögen wird innert 10 Jahren - bis und mit Jahr 2025 - linear abgeschrieben und belastet die Erfolgsrechnung letztmals mit CHF 898'500. Die neuen Investitionen werden bei Inbetriebnahme nach Nutzungsdauer abgeschrieben. Die Abschreibungen sind CHF 118'500 tiefer ausgefallen als budgetiert. Knapp die Hälfte, nämlich CHF 53'000, entfallen auf die beiden Projekte "Lehnenviadukt Felsenstrasse, Sanierung" und "Seftau-Steg, Sanierung". Der Rest betrifft die Projekte "Jugendraum, Ausbau/Renovation", "Kommunalfahrzeug MEILI mit Kran, Ersatz" und "Uferschutzplanung, Revision". Bei allen Projekten begründen zeitliche Verschiebungen den tieferen Abschreibungsaufwand.

	Rechnung 2025	Budget 2025	Rechnung 2024
34 Finanzaufwand	398'021	413'800	517'422
Minderaufwand gegenüber Budget 2025:	-15'779	-3.81 %	
Minderaufwand gegenüber Rechnung 2024:	-119'401	-23.08 %	

Im Finanzaufwand sind hauptsächlich der Zinsaufwand für unsere Darlehensschulden und der Aufwand für die Liegenschaften im Finanzvermögen enthalten. Aufgrund der geringen Investitionstätigkeit stiegen die Schulden nicht wie geplant an und der Zinsaufwand für die mittel- und langfristigen Schulden schliesst rund CHF 40'200 unter den Erwartungen ab. Per Bilanzstichtag betragen die langfristigen Finanzverbindlichkeiten unverändert CHF 9,5 Mio. und der durchschnittliche Zinssatz liegt dank günstiger Darlehensrefinanzierungen bei 0,83 %. Aufgrund der Entwicklungen auf den Kapitalmärkten fällt die interne Zinsgutschrift auf den Guthaben der Abwasserentsorgung rund CHF 14'300 tiefer aus als budgetiert. Der Liegenschaftsaufwand schliesst insgesamt CHF 44'300 über den Erwartungen ab.

	Rechnung 2025	Budget 2025	Rechnung 2024
35 Einlagen Fonds u. Spezialfinanzierungen	523'457	561'500	563'382
Minderaufwand gegenüber Budget 2025:	-38'043	-6.78 %	
Minderaufwand gegenüber Rechnung 2024:	-39'925	-7.09 %	

Unter HRM2 werden in den spezialfinanzierten Bereichen (Wasserversorgung und Abwasserentsorgung) nebst der ordentlichen Einlage auch die Anschlussgebühren in die Spezialfinanzierung Werterhalt eingelegt. Die Abweichung ist auf tiefere effektiv vereinnahmte Anschlussgebühren von CHF 39'400 zurückzuführen.

	Rechnung 2025	Budget 2025	Rechnung 2024
36 Transferaufwand	10'688'030	10'931'650	10'298'090
Minderaufwand gegenüber Budget 2025:	-243'620	-2.23 %	
Mehraufwand gegenüber Rechnung 2024:	389'940	3.79 %	

Der Transferaufwand umfasst im Wesentlichen die verschiedenen Beiträge an die Finanz- und Lastenausgleichssysteme mit dem Kanton sowie die Zahlungen an Gemeindeverbände und andere Gemeinwesen für die öffentliche Aufgabenerfüllung. Die Gesamtausgaben sind CHF 243'600 tiefer ausgefallen als budgetiert.

Lastenverteilung / Disparitätenabbau		Rechnung 2025	Budget 2025	Differenz
1110.3631.01	Pauschalierung Interventionskosten	19'223	17'500	1'723
2110.3611.01	Lehrergehälter Kindergarten	306'852	320'000	-13'148
2120.3611.01	Lehrergehälter Primarstufe	1'073'275	1'270'000	-196'725
2130.3611.01	Lehrergehälter Sekundarstufe 1	655'085	625'000	30'085
5320.3631.01	Sozialversicherung EL	938'994	1'080'000	-141'006
5410.3631.01	Familienzulagen Nichterwerbstätige	15'860	22'000	-6'140
5799.3611.01	Lastenausgleich Sozialhilfe	2'926'229	2'800'000	126'229
6291.3631.01	Öffentlicher Verkehr	730'419	760'000	-29'581
9300.3621.60	Lastenausgleich neue Aufgabenteilung	804'571	800'000	4'571
Total Lastenverteilung		7'470'507	7'694'500	-223'993
9300.3622.70	Disparitätenabbau (Finanzausgleich)	679'704	750'000	-70'296
Total Lastenverteilung / Disparitätenabbau		8'150'211	8'444'500	-294'289

Aus der Lastenverteilung der Lehrergehälter resultiert insgesamt eine Besserstellung von CHF 179'800. Die beiden Differenzen aus den Lastenteilern "Sozialversicherung EL" und "Lastenausgleich Sozialhilfe" neutralisieren sich praktisch. Unter dem Strich resultieren Minderkosten von insgesamt CHF 14'800.

In der Rubrik "Öffentlicher Verkehr" führen tiefere kantonale Gesamtkosten zu Einsparungen von CHF 29'600. Aufgrund des tieferen harmonisierten Steuerertrags muss die Gemeinde Bremgarten einen um CHF 70'300 tieferen Beitrag in den bernischen Finanzausgleich leisten.

Ausserhalb von "Lastenverteilung / Disparitätenabbau" ergeben sich folgende grössere Abweichungen:

1506.3612.01	Entschädigung Stadt Bern, Feuerwehr (Höhere Kosten pro Einwohner/in)	+ CHF	20'500
2130.3612.01	Schulbeiträge Gymnasium "GYM1" (Mehr Schüler/innen)	+ CHF	26'300
2197.3612.01	Entschädigung EWG Wohlen, Schulsozialarbeit (Korrektur aus Jahr 2023 und tiefere Personalkosten)	- CHF	15'100
5310.3612.01	Entschädigung EWG Kirchlindach, AHV-Zweigstelle (Übertragung AHV-Zweigstelle per 01. Juli 2025)	+ CHF	29'000
2140.3636.01	Beitrag Musikschule Zollikofen-Bremgarten (Mehr Schüler/innen)	+ CHF	22'300
5450.3637.01	Beiträge an private Haushalte (Betreuungsgutscheine) (Tiefere Nachfrage an Gutscheinen)	- CHF	38'800

	Rechnung 2025	Budget 2025	Rechnung 2024
38 Ausserordentlicher Aufwand	199'172	120'000	126'200
Mehraufwand gegenüber Budget 2025:	79'172	65.98 %	
Mehraufwand gegenüber Rechnung 2024:	72'972	57.82 %	

An der Gemeindeversammlung vom 02. Juni 2025 wurde die 1. Teilrevision des Wärmekollektivreglements und des Gebührenreglements durch die Stimmberechtigten genehmigt und per 01. August 2025 in Kraft gesetzt. Gestützt darauf wurde im Berichtsjahr eine nicht budgetierte Einlage in die "Spezialfinanzierung Werterhalt" von CHF 54'200 gebucht.

Gemäss Reglement über die Spezialfinanzierung Werterhalt Liegenschaften des Finanzvermögens, wird jährlich 1 % des aktuellen Gebäudeversicherungswerts aller Liegenschaften geäufnet. Die Einlage in die Vorfinanzierung fällt aufgrund von indexierten Gebäudeversicherungswerten rund CHF 18'100 höher als budgetiert aus.

	Rechnung 2025	Budget 2025	Rechnung 2024
40 Fiskalertrag	16'015'277	14'743'000	14'724'019
Mehrertrag gegenüber Budget 2025:	1'272'277	8.63 %	
Mehrertrag gegenüber Rechnung 2024:	1'291'258	8.77 %	

Die Fiskalerträge sind auf einer Gemeindesteueranlage von 1.49 (unverändert) erhoben worden. Der Ansatz für die Liegenschaftssteuern hat ebenfalls unverändert 1.0 Promille des amtlichen Wertes betragen. Ein Steueranlagezehntel beträgt, gestützt auf die Werte der Jahresrechnung 2025, neu rund CHF 900'000. Der gesamte Fiskalertrag beträgt CHF 16'015'300 und ist gegenüber dem Budget um CHF 1'272'300 oder 8,6 % höher ausgefallen.

Aufgrund der Analyse der verbuchten Einkommenssteuern müssen Rückstellungen in der Höhe von CHF 380'000 für mögliche Veranlagungskorrekturen gebildet werden. Nach Vornahme dieser Rückstellungen resultiert ein Mehrertrag von CHF 454'500, der teilweise durch die Zunahme der Anzahl Steuerpflichtiger erklärt werden kann.

In der Rubrik "Nachsteuern und Bussen" führen hauptsächlich zwei Nachsteuerfälle zu einem nicht budgetierten Mehrertrag von CHF 584'800.

Bei den Vermögenssteuern resultiert im Budgetvergleich ein Mehrertrag von CHF 33'200.

Der Netto-Steuerleistungsaufwand zu Lasten der Gemeinde ist CHF 145'000 tiefer als erwartet ausgefallen.

Eine weitere namhafte Besserstellung kann bei den Quellensteuern (CHF 99'100) verzeichnet werden.

Die wesentlichsten Schlechterstellungen sind bei den Liegenschaftssteuern (CHF 38'000), den Grundstückgewinnsteuern (CHF 23'700) und den Sonderveranlagungen (CHF 33'200) zu verzeichnen.

	Rechnung 2025	Budget 2025	Rechnung 2024
41 Regalien und Konzessionen	198'994	226'000	189'638
Minderertrag gegenüber Budget 2025:	-27'006	-11.95 %	
Mehrertrag gegenüber Rechnung 2024:	9'356	4.93 %	

Im Vergleich mit dem Budget 2025 sind Mindereinnahmen bei der Bezugsprovision von "BKW Energie AG" (CHF 26'800) zu verzeichnen.

	Rechnung 2025	Budget 2025	Rechnung 2024
42 Entgelte	3'167'554	3'127'300	3'109'451
Mehrertrag gegenüber Budget 2025:	40'254	1.29 %	
Mehrertrag gegenüber Rechnung 2024:	58'103	1.87 %	

Die Entgelte umfassen die verschiedenen Benützungs- und Dienstleistungsgebühren der Gemeindeverwaltung, der Tagesschule, der Kindertagesstätte, der Wasserversorgung, der Abwasserentsorgung und der Abfallentsorgung. Auch allgemeine Rückerstattungen und Kostenbeteiligungen Dritter werden in dieser Ertragsart erfasst. Im Budgetvergleich betragen die Mehreinnahmen insgesamt CHF 40'300 oder 1,3 %. Insbesondere die Elternbeiträge für die Nutzung des KiTa-Angebots (CHF 92'600) und die Rückerstattungen "Schulliegenschaften" (CHF 19'700) fallen höher als erwartet aus. Die markantesten Budgetunterschreitungen entfallen auf die Einnahmen aus den Anschlussgebühren der Wasserversorgung und Abwasserentsorgung (CHF 39'400.)

	Rechnung 2025	Budget 2025	Rechnung 2024
44 Finanzertrag	1'082'428	964'100	990'446
Mehrertrag gegenüber Budget 2025:	118'328	12.27 %	
Mehrertrag gegenüber Rechnung 2024:	91'982	9.29 %	

Die "Verzugszinsse Steuern" belaufen sich im Jahr 2025 aufgrund von zwei bedeutenden Nachsteuerfällen auf CHF 166'600 und liegen damit deutlich über den Budgeterwartungen von CHF 50'000.

	Rechnung 2025	Budget 2025	Rechnung 2024
45 Entnahmen Fonds u. Spezialfinanzierungen	232'877	159'600	129'445
Mehrertrag gegenüber Budget 2025:	73'277	45.91 %	
Mehrertrag gegenüber Rechnung 2024:	103'432	79.90 %	

Unter dieser Rubrik werden neben dem ordentlichen Abschreibungsaufwand auch der werterhaltende Unterhalt aus den Infrastrukturfonds der Wasser- und Abwasserrechnungen entnommen. Aufgrund eines geringeren Unterhalts im Bereich der Wasserversorgungsanlagen fällt auch die Entnahme aus der Spezialfinanzierung Wertehalt entsprechend geringer aus als budgetiert.

Gestützt auf die 1. Teilrevision des Wärmekollektivreglements wird im Berichtsjahr 2025 erstmals eine Entnahme aus der Spezialfinanzierung "Rechnungsausgleich Wärmekollektiv" von CHF 85'400 gebucht.

	Rechnung 2025	Budget 2025	Rechnung 2024
46 Transferertrag	940'048	976'500	934'956
Minderertrag gegenüber Budget 2025:	-36'452	-3.73 %	
Mehrertrag gegenüber Rechnung 2024:	5'092	0.54 %	

Der Transferertrag umfasst verschiedene Entschädigungen des Kantons sowie anderer Gemeinden. Diese Erträge sind nicht beeinflussbar und deshalb schwierig zu budgetieren. Bei einem Ertrag von CHF 940'000 resultiert eine negative Abweichung gegenüber dem Budget von CHF 36'500 resp. 3,7 %.

Die Gemeinde stellt im Bereich der familienergänzenden Kinderbetreuung (KiTa und Tagesfamilien) Betreuungsgutscheine aus. Der Kanton Bern beteiligt sich mit 80 % an den Kosten für die Betreuungsgutscheine. Da im Jahr 2025 generell eine tiefere Nachfrage an Betreuungsgutscheinen bestand, fällt die kantonale Entschädigung rund CHF 27'900 unter dem Budgetwert aus. Ebenfalls tiefer fallen die Einnahmen aus Betreuungsgutscheinen für die gemeindeeigene Kita "Stärnschnuppe" (CHF 105'900) aus.

Die grössten Mehreinnahmen resultieren aus höheren Rückvergütungen für das gemeinsam betriebene Pumpwerk Seftau (CHF 35'700) und einem höheren Kantonsbeitrag der Bildungs- und Kulturdirektion des Kantons Bern im Zusammenhang mit der Defizitabgeltung der Tagesschule (CHF 32'500).

	Rechnung 2025	Budget 2025	Rechnung 2024
48 Ausserordentlicher Ertrag	325'124	324'100	459'263
Mehrertrag gegenüber Budget 2025:	1'024	0.32 %	
Minderertrag gegenüber Rechnung 2024:	-134'138	-29.21 %	

Die Aufwendungen und Erträge im Jahr 2025 bewegen sich im budgetierten Rahmen.

Im Rechnungsjahr 2024 konnte ein Betrag von CHF 129'300 dem Erneuerungsfonds "Liegenschaften des Finanzvermögens" entnommen werden.

4 Investitionsrechnung

4.1 Investitionsrechnung nach Funktionen

	Rechnung 2025		Budget 2025		Rechnung 2024	
	Ausgaben	Einnahmen	Ausgaben	Einnahmen	Ausgaben	Einnahmen
0 Allgemeine Verwaltung	76'270				79'354	23'000
Nettoausgaben		76'270		-		56'354
1 Öffentliche Ordnung und Sicherheit						
Nettoausgaben		-		-		-
2 Bildung	46'413	5'779	125'000	14'000	328'315	-
Nettoausgaben		40'634		111'000		328'315
3 Kultur, Sport und Freizeit, Kirche	350'961	160'866	145'000	106'000	104'180	6'000
Nettoausgaben		190'095		39'000		98'180
4 Gesundheit						
Nettoausgaben		-		-		-
5 Soziale Sicherheit			250'000			
Nettoausgaben		-		250'000		-
6 Verkehr und Nachrichtenübermittlung	394'415		2'540'000		209'849	
Nettoausgaben		394'415		2'540'000		209'849
7 Umweltschutz und Raumordnung	911'234	59'123	1'000'000	285'000	530'270	100'135
Nettoausgaben		852'111		715'000		430'135
8 Volkswirtschaft						
Nettoausgaben		-		-		-
9 Finanzen und Steuern	225'768	1'779'293	405'000	4'060'000	129'135	1'251'969
Nettoeinnahmen	1'553'525		3'655'000		1'122'834	

4.2 Investitionsrechnung nach Sachgruppen

	Rechnung 2025		Budget 2025		Rechnung 2024	
	Ausgaben	Einnahmen	Ausgaben	Einnahmen	Ausgaben	Einnahmen
5 Investitionsausgaben	1'779'293		4'060'000		1'251'969	
50 Sachanlagen	1'719'085		3'975'000		1'076'349	
51 Investitionen auf Rechnung Dritter						
52 Immaterielle Anlagen	60'208		85'000		175'620	
54 Darlehen						
55 Beteiligungen und Grundkapitalien						
56 Eigene Investitionsbeiträge						
57 Durchlaufende Investitionsbeiträge						
6 Investitionseinnahmen		225'768		405'000		129'135
60 Übertragung Sachanlagen ins FV						
61 Rückerstattungen						23'000
62 Abgang immaterielle Anlagen						
63 Investitionsbeiträge für eigene Rechnung		219'768		399'000		100'135
64 Rückzahlung von Darlehen		6'000		6'000		6'000
65 Übertragung von Beteiligungen						
66 Rückzahlung eigener Investitionsbeiträge						
67 Durchlaufende Investitionsbeiträge						
59 Übertrag an Bilanz	225'768		405'000		129'135	
69 Übertrag an Bilanz		1'779'293		4'060'000		1'251'969
Nettoinvestitionen	1'553'525		3'655'000		1'122'834	

4.3 Investitionsrechnung Detail

Konto	Rechnung 2025		Budget 2025	
	Ausgaben	Einnahmen	Ausgaben	Einnahmen
	CHF	CHF	CHF	CHF
Total Investitionen Verwaltungsvermögen Brutto	1'779'293	225'768	4'060'000	405'000
Total Investitionen Verwaltungsvermögen Netto		1'553'525		3'655'000
Allgemeine Verwaltung	76'270	0	0	0
0291.5040.05 Gemeindezentrum, Rochadekosten + Sanierung/Umbau	76'270			
Bildung	46'413	5'779	125'000	14'000
2130.5200.04 ICT Oberstufe, Ersatzanschaffungen 2024 - 2027	35'297		35'000	
2170.5040.17 Kindergarten Kalchackerhof, Installation PV-Anlage			90'000	
2170.5040.19 Schulhaus UST, Anpassung Elektroinstallationen	686			
2170.5040.20 Schulhaus OST, Anpassung Elektroinstallationen	686			
2170.6300.01 Kindergarten Kalchackerhof, Installation PV-Anlage, Beiträge				14'000
2180.5040.02 Tagesschule Freudenreichstrasse, Fassadensanierung	9'743			
2180.6300.01 Tagesschule Freudenreichstrasse, Installation PV-Anlage, Beiträge		5'779		
Kultur, Sport und Freizeit, Kirche	350'961	160'866	145'000	106'000
3410.5000.01 Kauf Parzelle Nr. 1225	292'545			
3410.5030.02 Kunstrassen Sportanlagen, Ersatz	20'375			
3410.6450.01 Darlehen Tennisclub Bremgarten, Rückzahlung		6'000		6'000
3420.5030.02 Dorfplatz, Umgebungsgestaltung	15'676			
3420.5030.03 Seftau, Umgestaltung	22'365		145'000	
3420.6310.01 Seftau, Umgestaltung, Subventionen				100'000
3420.6370.02 Dorfplatz, Umgebungsgestaltung, Kostenbeteiligungen		92'916		
3421.6310.01 Dorfplatz, Pavillon, Beitrag Lotteriefonds		61'950		
Soziale Sicherheit	0	0	250'000	0
5444.5040.01 Jugendraum, Ausbau/Renovation			250'000	
Verkehr und Nachrichtenübermittlung	394'415	0	2'540'000	0
6150.5010.29 Lehnenviadukt Felsenstrasse, Sanierung	25'350		1'210'000	
6150.5010.30 Zehendermätteli-Steg, Neubau	36'863		100'000	
6150.5010.31 Seftau-Steg, Sanierung	31'838		760'000	
6150.5010.32 Felsenaubrücke, Sanierung	9'066			
6150.5010.34 Verkehrsberuhigungsmassnahmen - Zentrum Nord	45'616			
6150.5010.35 Verkehrsberuhigungsmassnahmen - Weitere Teilgebiete			30'000	
6150.5010.37 Chutzenstrasse, Trottoirsanierung	65'300		80'000	
6150.5010.38 Gehwegüberfahrt Lindenstrasse/Chutzenstrasse	44'882		90'000	
6150.5010.39 Öffentliche Beleuchtung, Kabelersatz Netzverstärkung	78'019			
6150.5010.40 Lehnenviadukt Ländlistrasse, Sofortmassnahmen	57'483			
6150.5060.03 Kommunalfahrzeug MEILL mit Kran, Ersatz			270'000	
Umweltschutz und Raumordnung	911'234	59'123	1'000'000	285'000
7101.5031.20 (*) Friedhagweg, Sanierung Druckwasserleitung	95'474		65'000	
7101.5031.21 (*) Wiesengrundweg, Sanierung Druckwasserleitung	39'518		15'000	
7101.5031.22 (*) Kunoweg, Sanierung Druckwasserleitung	232'866		275'000	
7101.5031.23 (*) Lindenstrasse, Sanierung Druckwasserleitung	50'768			
7101.5031.24 (*) Ländlistrasse 53 - 91, Sanierung Druckwasserleitung	11'813			
7201.5032.17 (*) Pumpwerk Seftau, Sanierung Anlagen			185'000	
7201.5032.18 (*) Pumpwerk Seftau, Sanierung Trafostation + Zubringerleitung	50'130		190'000	
7201.5032.19 (*) Sanierung Abwasser-Hausanschlüsse 2025	110'528		140'000	
7201.6310.01 (*) Sanierung Abwasser-Hausanschlüsse, Beiträge Abwasserfonds		32'609		30'000
7201.6320.03 (*) Sanierung Pumpwerk Seftau, Beiträge Gemeinden				120'000
7201.6320.04 (*) Sanierung Pumpwerk Seftau, Beiträge Gemeinden				120'000
7410.5020.02 Ufersanierung Neubrücke - Seftau, Projektbegleitung	21'566		80'000	
7410.5020.03 Ufersanierung Neubrücke - Seftau	273'660			
7710.6320.01 Dienstgebäude Friedhof, Heizungsersatz, Beiträge Gemeinden		26'514		
7900.5290.05 Uferschutzplanung, Revision	24'911		50'000	
7900.6310.01 Uferschutzplanung, Revision, Subventionen				15'000

Es sind Nettoinvestitionen von insgesamt CHF 1'553'500 getätigt worden. Davon betreffen CHF 995'000 den Allgemeinen Haushalt und CHF 558'500 (*) den spezialfinanzierten Bereich.

Budgetiert waren Nettoinvestitionen von CHF 3'655'000. Der Realisierungsgrad liegt bei 42,0 %.

Die zeitliche Verschiebung in den Projekten "Lehnenviadukt Felsenstrasse, Sanierung" und "Seftau-Steg, Sanierung" begründen alleine eine Abweichung von CHF 1'912'900.

5 Bilanz

	Rechnung 2025	Rechnung 2024	Veränderung
1 Aktiven	41'109'512.98	38'494'395.86	2'615'117.12
10 Finanzvermögen	23'585'525.63	20'963'564.46	2'621'961.17
100 Flüssige Mittel und kurzfristige Geldanlagen	6'275'660.88	3'588'177.14	2'687'483.74
101 Forderungen	4'996'123.55	5'130'954.87	-134'831.32
104 Aktive Rechnungsabgrenzungen	183'437.00	114'128.25	69'308.75
106 Vorräte und angefangene Arbeiten	0.00	0.00	0.00
107 Finanzanlagen	0.00	0.00	0.00
108 Sachanlagen Finanzvermögen (FV)	12'130'304.20	12'130'304.20	0.00
14 Verwaltungsvermögen	17'523'987.35	17'530'831.40	-6'844.05
140 Sachanlagen Verwaltungsvermögen VV	15'953'839.95	15'918'642.90	35'197.05
142 Immaterielle Anlagen VV	204'246.40	240'287.50	-36'041.10
144 Darlehen an private Unternehmungen VV	36'000.00	42'000.00	-6'000.00
145 Beteiligungen, Grundkapitalien VV	1'329'901.00	1'329'901.00	0.00
146 Investitionsbeiträge	0.00	0.00	0.00
2 Passiven	41'109'512.98	38'494'395.86	2'615'117.12
20 Fremdkapital	18'278'318.85	17'344'783.00	933'535.85
200 Laufende Verbindlichkeiten	1'082'731.20	834'906.25	247'824.95
201 Kurzfristige Finanzverbindlichkeiten	1'000'000.00	1'000'000.00	0.00
204 Passive Rechnungsabgrenzungen	4'076'490.05	3'771'593.40	304'896.65
205 Kurzfristige Rückstellungen	1'525'300.00	1'516'300.00	9'000.00
206 Langfristige Finanzverbindlichkeiten	8'500'000.00	8'500'000.00	0.00
208 Langfristige Rückstellungen	1'700'000.00	1'320'000.00	380'000.00
209 Verbindlichkeiten Spezialfinanzierungen u. Fonds	393'797.60	401'983.35	-8'185.75
29 Eigenkapital	22'831'194.13	21'149'612.86	1'681'581.27
290 Verpflichtungen/Vorschüsse Spezialfinanzierungen	1'059'338.01	1'032'921.86	26'416.15
293 Vorfinanzierungen	11'217'222.20	10'650'211.45	567'010.75
294 Reserven	938'713.70	938'713.70	0.00
296 Neubewertungsreserve Finanzvermögen	513'568.50	795'677.60	-282'109.10
299 Bilanzüberschuss /-fehlbetrag	9'102'351.72	7'732'088.25	1'370'263.47

Der Bestand des **Finanzvermögens** hat im Berichtsjahr um CHF 2,6 Mio. zugenommen. Die Veränderung ergibt sich aus der Zunahme der flüssigen Mittel von CHF 2,7 Mio. und der Abnahme der Forderungen um CHF 0,1 Mio.

Das **Verwaltungsvermögen** bleibt unverändert bei CHF 17,5 Mio. Dies weil die Nettoinvestitionen (CHF 1,6 Mio.) gleichhoch ausfallen, wie die planmässigen Abschreibungen (CHF 1,6 Mio.).

Das **Fremdkapital** hat insgesamt um CHF 0,9 Mio. zugenommen. Per Bilanzstichtag ist ein um CHF 0,2 Mio. höherer Bestand an offenen Kreditoren zu verzeichnen. Die Passiven Rechnungsabgrenzungen sind um CHF 0,3 Mio. angestiegen. Ein höheres Risiko bei den Steuerveranlagungen begründet die Zunahme der langfristigen Rückstellungen im Ausmass von CHF 0,4 Mio.

Das **Eigenkapital** hat um CHF 1,7 Mio. zugenommen und beträgt per Bilanzstichtag CHF 22,8 Mio. Die Verpflichtungen/Vorschüsse gegenüber den Spezialfinanzierungen Wasser, Abwasser, Abfall und neu auch Wärmekollektiv betragen netto CHF 1,1 Mio. Die Vorfinanzierungen sind um CHF 0,6 Mio. auf CHF 11,2 Mio. angestiegen. Die "Neubewertungsreserve Finanzvermögen" hat um CHF 0,3 Mio. abgenommen. Der Bilanzüberschuss hat sich im Ausmass des ausgewiesenen Ertragsüberschusses (CHF 1,4 Mio.) erhöht und beträgt per Bilanzstichtag rund CHF 9,1 Mio.

6 Geldflussrechnung

Geldflussrechnung Gesamthaushalt		
Bezeichnung	2025	2024
Geldfluss aus betrieblicher Tätigkeit		
Ertragsüberschuss / (-) Aufwandüberschuss	1'516'953.67	86'398.60
Abschreibungen Verwaltungsvermögen	1'560'368.90	1'501'524.85
Abschreibungen Investitionsbeiträge	0.00	0.00
Einlagen in das Eigenkapital	199'171.65	100'000.00
(-) Entnahmen aus dem Eigenkapital	-325'124.35	-424'189.45
Verluste aus Verkauf Finanzanlagen FV und Übertragung Finanzanlagen FV ins VV / (-) Gewinne aus Verkauf Finanzanlagen FV	0.00	0.00
Verluste aus Verkauf Sachanlagen FV und Übertragung Sachanlagen FV ins VV / (-) Gewinne aus Verkauf Sachanlagen FV	0.00	0.00
Wertberichtigungen Anlagen FV / (-) Wertberichtigungen Anlagen FV	0.00	0.00
Wertberichtigungen Darlehen/Beteiligungen VV	0.00	0.00
(-) Aufwertung VV	0.00	0.00
Abnahme/(-) Zunahme Forderungen	170'081.32	-151'991.10
Abnahme/(-) Zunahme Vorräte	0.00	0.00
(-) Zunahme/Abnahme aktive Rechnungsabgrenzungen	-69'308.75	-20'695.55
Zunahme/(-) Abnahme Laufende Verbindlichkeiten	411'434.10	542'735.30
Zunahme/(-) Abnahme kurzfr. Rückstellungen	9'000.00	482'100.00
Zunahme/(-) Abnahme passive Rechnungsabgrenzungen	304'896.65	1'158'586.75
Zunahme/(-) Abnahme langfr. Rückstellungen	380'000.00	-25'000.00
Zunahme/(-) Abnahme Spezialfinanzierungen im EK und Vorfinanzierungen	290'580.30	481'611.10
Geldfluss aus betrieblicher Tätigkeit	4'448'053.49	3'731'080.50
Geldfluss aus Investitionstätigkeit		
Zahlungen für Nettoinv. Sachanlagen + Immat. Anlagen+ Investitionsbeiträge VV	-1'752'384.00	-1'908'483.40
(-) Auszahlungen für Darlehen/Beteiligungen VV	0.00	0.00
Einzahlung für Darlehen/Beteiligungen VV	0.00	0.00
(-) Kauf Sachanlagen FV	0.00	0.00
Verkauf Sachanlagen FV	0.00	0.00
(-) Investitionen Sachanlagen FV	0.00	0.00
(-) Kauf kurzfristige Finanzanlagen FV	0.00	0.00
Verkauf kurzfristige Finanzanlagen FV	0.00	0.00
(-) Kauf langfristige Finanzanlagen FV	0.00	0.00
Verkauf langfristige Finanzanlagen FV	0.00	0.00
Geldfluss aus Investitionstätigkeit	-1'752'384.00	-1'908'483.40
Geldfluss aus Finanzierungstätigkeit		
Zunahme/ (-) Abnahme Kontokorrente mit Dritten	0.00	49'950.00
Aufnahme kurzfristige Finanzverbindlichkeiten	1'000'000.00	0.00
(-) Rückzahlung kurzfristige Finanzverbindlichkeiten	-2'000'000.00	-1'800'000.00
Aufnahme langfristige Finanzverbindlichkeiten	1'000'000.00	1'000'000.00
(-) Rückzahlung langfristige Finanzverbindlichkeiten	0.00	0.00
(-) Abnahme/Zunahme Stiftungen, Legate, Zuwendungen im FK sowie Fonds im FK	-8'185.75	-1'669.00
Geldfluss aus Finanzierungstätigkeit	-8'185.75	-751'719.00
Total Geldfluss	2'687'483.74	1'070'878.10
Bestand Flüssige Mittel und kurzfristige Geldanlagen 1.1.	3'588'177.14	4'019'768.86
Bestand Flüssige Mittel und kurzfristige Geldanlagen 31.12.	6'275'660.88	5'090'646.96

7 Finanzkennzahlen

7.1 Gesamthaushalt

Kennzahl	Rechnung 2025	5 Jahre	Kommentar / Interpretation	
Nettoverschuldungsquotient	-39.7 %	-30.4 %	Nettoschulden in % der direkten Steuern und des Finanzausgleichs. Der Nettoverschuldungsquotient gibt an, welcher Anteil der direkten Steuern und den Nettozahlungen an den Finanzausgleich nötig wären, um die Nettoschulden zu decken.	
			Richtwert: ≤ 0 %	Nettovermögen
			0 - 50 %	gering
			50 - 100 %	mittel
			100 - 150 %	erhöht
> 150 %	sehr hoch			
Selbstfinanzierungsgrad	208.7 %	143.1 %	Selbstfinanzierung in % der Nettoinvestitionen. Der Selbstfinanzierungsgrad gibt Antwort auf die Frage, wie weit die Investitionen aus selbst erarbeiteten Mitteln bezahlt werden können.	
			Richtwert: ≥ 100 %	ideal
			50 - 100 %	problematisch bis vertretbar
< 50 %	ungenügend			
Zinsbelastungsanteil	-0.4 %	0.2 %	Nettozinsen in % des Laufenden Ertrags. Der Zinsbelastungsanteil sagt aus, wie stark der Laufende Ertrag durch den Zinsendienst belastet ist. Je tiefer der Wert, desto grösser der Handlungsspielraum.	
			Richtwert: < -1 %	extrem tief
			-1 - 0 %	sehr tief
			0 - 1 %	tief
			1 - 2 %	mittel
> 2 %	erhöht			
Bruttoverschuldungsanteil	48.3 %	55.9 %	Bruttoschuld in % des Laufenden Ertrags. Der Bruttoverschuldungsanteil gibt Antwort auf die Frage, zu welchem Anteil der Laufende Ertrag beansprucht würde, wenn die Bruttoschulden auf einmal abbezahlt werden müssten.	
			Richtwert: ≤ 50 %	sehr gut
			50 - 100 %	gut
			100 - 150 %	mittel
			150 - 200 %	schlecht
> 200 %	kritisch			
Investitionsanteil	8.9 %	8.8 %	Bruttoinvestitionen in % der Gesamtausgaben. Der Investitionsanteil informiert über das Mass der Investitionstätigkeit einer Gemeinde.	
			Richtwert: ≤ 10 %	schwach
			10 - 20 %	mittel
			20 - 30 %	stark
> 30 %	sehr stark			
Kapitaldienstanteil	6.8 %	7.4 %	Kapitaldienst in % des Laufenden Ertrags. Der Kapitaldienstanteil informiert darüber, wie stark der Laufende Ertrag durch Zinsendienst und Abschreibungen belastet ist.	
			Richtwert: < 5 %	gering
			5 - 15 %	tragbar
> 15 %	hoch			

Kennzahl	Rechnung 2025	5 Jahre	Kommentar / Interpretation	
Nettoschuld in Franken pro Einwohner	-1191.83	-812.33	Nettoschuld durch mittlere Wohnbevölkerung. Die Nettoschuld pro Einwohner wird als Gradmesser für die Verschuldung verwendet. Ein negativer Wert entspricht einem Nettovermögen pro Einwohner.	
			Richtwert: ≤ 0	Nettovermögen
			0 - 2'000	gering bis mittel
			> 2'000	hoch bis sehr hoch
Selbstfinanzierungsanteil	14.8 %	11.1 %	Selbstfinanzierung in % des Laufenden Ertrags. Der Selbstfinanzierungsanteil gibt Auskunft über die finanzielle Leistungsfähigkeit der Gemeinde. Je höher der Wert, desto grösser der Spielraum für den Schuldenabbau oder die Finanzierung von Investitionen und deren Folgekosten.	
			Richtwert: > 15 %	gut
			5 - 15 %	mittel
			< 5 %	schwach
Nettozinsbelastungsanteil	-2.9 %	-4.9 %	Finanzaufwand netto in % des Steuerertrags. Die Kennzahl weist aus, welchen Teil des Steuerertrages der direkten Steuern eine Gemeinde für die Nettozinsen aufwenden muss.	
			Richtwert: ≤ 0 %	keine Belastung
			0 - 7 %	gering bis schwach
			7 - 11 %	bedeutend bis hoch
Massgebliches Eigenkapital pro Einwohner	2'826	2'646	Massgebliches Eigenkapital durch mittlere Wohnbevölkerung.	
			Richtwert: < 0	kein massgebliches EK
			0 - 2'000	gering
			2'000 - 4'000	mittel
			4'000 - 8'000	hoch
> 8'000	sehr hoch			

7.2 Allgemeiner Haushalt

Kennzahl	Rechnung 2025	5 Jahre	Kommentar / Interpretation	
Selbstfinanzierungsgrad	277.7 %	161.8 %	Selbstfinanzierung in % der Nettoinvestitionen. Der Selbstfinanzierungsgrad gibt Antwort auf die Frage, wie weit die Investitionen aus selbst erarbeiteten Mitteln bezahlt werden können.	
			Richtwert: ≥ 100 %	ideal
			50 - 100 %	problematisch bis vertretbar
			< 50 %	ungenügend
Bilanzüberschussquotient	68.1 %	66.0 %	Bilanzüberschuss in % der direkten Steuern und des Finanzausgleichs. Die Kennzahl gibt Auskunft über das Verhältnis des Bilanzüberschusses zu den Etragsarten Steuern und Finanzausgleich. Ferner wird die Kennzahl als Ausgangsgrösse für die Berechnung der Auflösung der finanzpolitischen Reserve verwendet.	
			Richtwert: ≥ 60 %	gross
			30 - 60 %	mittel
			< 30 %	klein

7.3 Spezialfinanzierung Wasserversorgung

Kennzahl	Rechnung 2025	5 Jahre	Kommentar / Interpretation	
Selbstfinanzierungsgrad	62.5 %	71.2 %	Selbstfinanzierung in % der Nettoinvestitionen. Der Selbstfinanzierungsgrad gibt Antwort auf die Frage, wie weit die Investitionen aus selbst erarbeiteten Mitteln bezahlt werden können.	
			Richtwert: ≥ 100 %	ideal
			50 - 100 %	problematisch bis vertretbar
			< 50 %	ungenügend
Kostendeckungsgrad	111.7 %	108.9 %	Aufwand in % des Ertrags. Der Kostendeckungsgrad gibt Antwort auf die Frage, wie weit der Aufwand aus selbst erarbeiteten Erträgen gedeckt ist. < 100 % = Aufwandüberschuss > 100 % = Ertragsüberschuss	
Werterhaltungsquote	14.1 %	11.9 %	Bestand Werterhalt in % des Wiederbeschaffungswerts.	

7.4 Spezialfinanzierung Abwasserentsorgung

Kennzahl	Rechnung 2025	5 Jahre	Kommentar / Interpretation	
Selbstfinanzierungsgrad	218.2 %	201.2 %	Selbstfinanzierung in % der Nettoinvestitionen. Der Selbstfinanzierungsgrad gibt Antwort auf die Frage, wie weit die Investitionen aus selbst erarbeiteten Mitteln bezahlt werden können.	
			Richtwert: ≥ 100 %	ideal
			50 - 100 %	problematisch bis vertretbar
			< 50 %	ungenügend
Kostendeckungsgrad	106.8 %	100.3 %	Aufwand in % des Ertrags. Der Kostendeckungsgrad gibt Antwort auf die Frage, wie weit der Aufwand aus selbst erarbeiteten Erträgen gedeckt ist. < 100 % = Aufwandüberschuss > 100 % = Ertragsüberschuss	
Werterhaltungsquote	25.7 %	24.0 %	Bestand Werterhalt in % des Wiederbeschaffungswerts.	

7.5 Spezialfinanzierung Abfallentsorgung

Kennzahl	Rechnung 2025	5 Jahre	Kommentar / Interpretation
Selbstfinanzierungsgrad	Keine Investitionen im Jahr 2025	Keine Investitionen in den Jahren 2021 - 2025	Selbstfinanzierung in % der Nettoinvestitionen. Der Selbstfinanzierungsgrad gibt Antwort auf die Frage, wie weit die Investitionen aus selbst erarbeiteten Mitteln bezahlt werden können.
			Richtwert: ≥ 100 % ideal
			50 - 100 % problematisch bis vertretbar
			< 50 % ungenügend
Kostendeckungsgrad	100.8 %	97.2 %	Aufwand in % des Ertrags. Der Kostendeckungsgrad gibt Antwort auf die Frage, wie weit der Aufwand aus selbst erarbeiteten Erträgen gedeckt ist. < 100 % = Aufwandüberschuss > 100 % = Ertragsüberschuss

8 Anträge an die Stimmberechtigten

Genehmigung Jahresrechnung 2025 bestehend aus:

ERFOLGSRECHNUNG	Aufwand		Ertrag	
Gesamthaushalt	CHF	20'445'348.28	CHF	21'962'301.95
Ertragsüberschuss	CHF	1'516'953.67		
Allgemeiner Haushalt	CHF	18'443'939.73	CHF	19'814'203.20
Ertragsüberschuss	CHF	1'370'263.47		
SF Wasserversorgung	CHF	747'027.05	CHF	834'142.65
Ertragsüberschuss	CHF	87'115.60		
SF Abwasserentsorgung	CHF	829'315.50	CHF	885'494.50
Ertragsüberschuss	CHF	56'179.00		
SF Abfallentsorgung	CHF	425'066.00	CHF	428'461.60
Ertragsüberschuss	CHF	3'395.60		
INVESTITIONSRECHNUNG	Ausgaben		Einnahmen	
Bruttoinvestitionen	CHF	1'779'292.80	CHF	225'767.95
Nettoinvestitionen			CHF	1'553'524.85
NACHKREDITE			CHF	924'333.80

Den Stimmberechtigten von Bremgarten bei Bern wird beantragt, die Jahresrechnung 2025 zu genehmigen. Es ist sind keine Nachkredite in Kompetenz der Stimmberechtigten zu genehmigen.

GEMEINDERAT BREMGARTEN BEI BERN

Der Präsident:

sig. A. Schwab

Der Sekretär:

sig. P. Bangerter

Der Fachbereichsleiter Finanzen:

sig. M. Lehmann

Bremgarten b. Bern, 07. April 2026

9 Bestätigungsbericht



Bericht des Rechnungsprüfungsorgans zur Jahresrechnung 2025

an die Gemeindeversammlung der **Einwohnergemeinde Bremgarten b. Bern**

Als Rechnungsprüfungsorgan haben wir die Jahresrechnung der Einwohnergemeinde Bremgarten b. Bern, bestehend aus Berichterstattung, Bilanz, Erfolgsrechnung, Investitionsrechnung, Geldflussrechnung und Anhang für das am 31. Dezember 2025 abgeschlossene Rechnungsjahr geprüft.

Verantwortung des Gemeinderates

Der Gemeinderat ist für die Aufstellung der Jahresrechnung in Übereinstimmung mit den kantonalen und kommunalen gesetzlichen Vorschriften verantwortlich. Diese Verantwortung beinhaltet die Ausgestaltung, Implementierung und Aufrechterhaltung eines internen Kontrollsystems mit Bezug auf die Aufstellung der Jahresrechnung, die frei von wesentlichen falschen Angaben als Folge von Verstössen oder Irrtümern ist. Darüber hinaus ist der Gemeinderat für die Anwendung sachgemässer Rechnungslegungsmethoden sowie die Vornahme angemessener Schätzungen verantwortlich.

Verantwortung des Rechnungsprüfungsorgans

Unsere Verantwortung ist es, aufgrund unserer Prüfung ein Prüfungsurteil über die Jahresrechnung abzugeben. Wir haben unsere Prüfung in Übereinstimmung mit den gesetzlichen Vorschriften und der Arbeitshilfe für Rechnungsprüfungsorgane (AHRPO, Ausgabe 2016) vorgenommen. Die Prüfung haben wir so zu planen und durchzuführen, dass wir hinreichende Sicherheit gewinnen, ob die Jahresrechnung frei von wesentlichen falschen Angaben ist.

Eine Prüfung beinhaltet die Durchführung von Prüfungshandlungen zur Erlangung von Prüfungsnachweisen für die in der Jahresrechnung enthaltenen Wertansätze und sonstigen Angaben. Die Auswahl der Prüfungshandlungen liegt im pflichtgemässen Ermessen des Prüfers. Dies schliesst eine Beurteilung der Risiken wesentlicher falscher Angaben in der Jahresrechnung als Folge von Verstössen oder Irrtümern ein. Bei der Beurteilung dieser Risiken berücksichtigt der Prüfer das interne Kontrollsystem, soweit es für die Aufstellung der Jahresrechnung von Bedeutung ist, um die den Umständen entsprechenden Prüfungshandlungen festzulegen, nicht aber um ein Prüfungsurteil über die Wirksamkeit des internen Kontrollsystems abzugeben. Die Prüfung umfasst zudem die Beurteilung der Angemessenheit der angewandten Rechnungslegungsmethoden, der Plausibilität der vorgenommenen Schätzungen sowie eine Würdigung der Gesamtdarstellung der Jahresrechnung. Wir sind der Auffassung, dass die von uns erlangten Prüfungsnachweise eine ausreichende und angemessene Grundlage für unser Prüfungsurteil bilden.



Prüfungsurteil

Nach unserer Beurteilung entspricht die Jahresrechnung für das am 31. Dezember 2025 abgeschlossene Rechnungsjahr den kantonalen und kommunalen gesetzlichen Vorschriften.

Berichterstattung aufgrund weiterer gesetzlicher Vorschriften

Wir bestätigen, dass wir die Anforderungen an die Befähigung gemäss Art. 123 GV erfüllen und keine mit unserer Unabhängigkeit nicht vereinbare Sachverhalte vorliegen.

Wir beantragen, die Jahresrechnung per 31. Dezember 2025 mit Aktiven und Passiven von CHF 4'110'512.98 und einem Ertragsüberschuss von CHF 1'516'953.67 zu genehmigen.

Bern-Liebefeld, 30. April 2026

Engel Copera AG

Qualifizierte elektronische Signatur - Schweizer Recht

Thomas Hirsig

Zugelassener Revisionsexperte
Dipl. Steuerexperte
Leitender Revisor

Qualifizierte elektronische Signatur - Schweizer Recht

Manuel Mauerhofer

Zugelassener Revisionsexperte
Dipl. Wirtschaftsprüfer
Dipl. Treuhandexperte

10 Genehmigung Jahresrechnung

Die Stimmberechtigten von Bremgarten bei Bern haben die Jahresrechnung 2025 an der Gemeindeversammlung vom 01. Juni 2026 gemäss dem vorstehenden Antrag des Gemeinderates vom 07. April 2026 genehmigt.

GEMEINDERAT BREMGARTEN BEI BERN

Der Präsident:

Der Sekretär:

sig. A. Schwab

sig. P. Bangerter

Bremgarten b. Bern, 01. Juni 2026

11 Anhang

11.1 Regelwerk

11.1.1 Angewendetes Regelwerk

Der Rechnungsabschluss der Einwohnergemeinde Bremgarten b. Bern ist in Übereinstimmung mit den geltenden kantonalen gesetzlichen Grundlagen erstellt worden.

Gemeindegesezt (GG, BSG 170.11)

Gemeindeverordnung (GV, BSG 170.111)

Direktionsverordnung über den Finanzhaushalt der Gemeinden (FHDV, BSG 170.511)

Diese orientieren sich gemäss Art. 70 Absatz 1 GG am Harmonisierten Rechnungslegungsmodell für die Kantone und Gemeinden, HRM2, laut Handbuch der Konferenz der Kantonalen Finanzdirektoren. Die kantonalen Bestimmungen weichen in einzelnen Bereichen von den Empfehlungen des HRM2 ab. Das Amt für Gemeinden und Raumordnung stellt eine Auflistung dieser Ausnahmen zur Verfügung unter www.be.ch/gemeinden > Rubrik Gemeindefinanzen > HRM2 > Praxishilfen.

11.1.2 Bewertung Finanzvermögen

Vermögenswerte im Finanzvermögen werden bilanziert, wenn sie einen künftigen Nutzen erbringen und ihr Wert verlässlich ermittelt werden kann. Sie werden bei erstmaliger Bilanzierung zu Anschaffungs- bzw. Herstellungskosten bilanziert. Entstehen der Gemeinde keine Kosten, wird zum Verkehrswert zum Zeitpunkt des Zugangs bilanziert. Folgebewertungen erfolgen zum Verkehrswert am Bilanzstichtag, wobei eine systematische Neubewertung bei Liegenschaften mit Ausnahme von Baurechten alle fünf Jahre oder bei Änderung des amtlichen Werts, bei allen anderen Vermögenswerten jährlich erfolgt. Die Bilanzwerte sind bei eingetretenen dauerhaften Wertminderungen oder Verlusten sofort zu berichtigen.

Neubewertungsreserve Finanzvermögen

(Art. T2-3 GV, BSG 170.111)

Das Finanzvermögen wurde per 01. Januar 2016 gemäss Anhang 1 GV neu bewertet. Der bereinigte Aufwertungsgewinn von CHF 1'924'114.20 wurde in die Neubewertungsreserve eingelegt.

Per 01. Januar 2021 musste ein Anteil vom 5 % der Sachanlagen des Finanzvermögens in die Schwankungsreserve überführt werden. Der Restbestand der Neubewertungsreserve muss innerhalb von fünf Jahren zu Gunsten des Bilanzüberschusses aufgelöst werden. Die Neubewertungsreserve wird im Berichtsjahr 2025 vollständig aufgelöst.

Folgebewertung Finanzvermögen

(Art. 81 GV, BSG 170.111)

Das Finanzvermögen wird gemäss Anhang 1 GV periodisch neu bewertet. Im Berichtsjahr sind keine Veränderungen zu verzeichnen, deshalb beträgt das Finanzvermögen per 31. Dezember 2025 nach wie vor CHF 12'130'304.20.

Bilanzkonto	Auf-/Abwertung in CHF	Bewertungsmethode (Anhang 1, GV)	Letztmalige Bewertung
10800.01 Grundstücke	0.00	Amtl. Wert x 1.4	31.12.2025
10800.01 Grundstücke (Baurecht)	0.00	CHF 5.00 pro m ²	31.12.2025
10800.01 Grundstücke (Wald)	0.00	CHF 2.00 pro m ²	31.12.2025
10840.01 Liegenschaften	0.00	Amtl. Wert x 1.4	31.12.2025
10840.01 Liegenschaften (Baurecht)	0.00	CHF 5.00 pro m ²	31.12.2025

11.1.3 Bewertung Verwaltungsvermögen

Vermögenswerte im Verwaltungsvermögen werden bilanziert, wenn sie einen künftigen mehrjährigen öffentlichen Nutzen hervorbringen und ihr Wert verlässlich ermittelt werden kann. Sie werden zu Anschaffungs- bzw. Herstellkosten nach der Nettomethode bilanziert und nach der definierten Nutzungsdauer linear abgeschrieben. Entstehen der Gemeinde keine Kosten, wird zum Verkehrswert zum Zeitpunkt des Zugangs bilanziert. Die Bilanzwerte sind bei eingetretenen dauerhaften Wertminderungen oder Verlusten sofort zu berichtigen. Die geltenden Anlagekategorien und Nutzungsdauern sind in Anhang 2 GV umschrieben.

11.1.4 Aktivierungsgrenzen

Allgemeiner Haushalt	CHF 50'000
Spezialfinanzierung Wasserversorgung	CHF 50'000
Spezialfinanzierung Abwasserentsorgung	CHF 50'000
Spezialfinanzierung Abfallentsorgung	CHF 50'000

11.1.5 Bestehendes Verwaltungsvermögen

Seit dem Übergang auf HRM2 im Jahr 2016, wird das bestehende Verwaltungsvermögen linear über 10 Jahre abgeschrieben. Dieser Abschreibungsaufwand fällt im Berichtsjahr 2025 letztmals an. Davon ausgenommen sind die Positionen gemäss Ziffer 4.1.3 der Übergangsbestimmungen der GV:

- Darlehen und Beteiligungen des Verwaltungsvermögens

11.2 Grundlagen der Jahresrechnung

Als Grundlage für die Jahresrechnung 2025 dienen das Budget 2025 und die Vorjahresrechnung 2024.

Genehmigung/Prüfung:

	Budget 2025	Rechnung 2024
Gemeinderat	22. Oktober 2024	08. April 2025
Bestätigungsbericht Rechnungsprüfungsorgan		29. April 2025
Gemeindeversammlung	09. Dezember 2024	02. Juni 2025

11.3 Eigenkapitalnachweis

Eigenkapital per 01.01.2025		Veränderungsnachweis				Eigenkapital per 31.12.2025					
CHF		Erhöhung (+) durch		Reduktion (-) durch		CHF					
29	Eigenkapital	21'149'613		2'239'583		-558'001	29	Eigenkapital	22'831'194		
290	Verpflichtungen (+) bzw. Vorschüsse (-) gegenüber Spezialfinanzierungen	1'032'922	Einlagen in SF EK	146'690	Entnahmen aus SF EK	-120'274	290	Verpflichtungen (+) bzw. Vorschüsse (-) gegenüber Spezialfinanzierungen	1'059'338		
29001	SF Wasserversorgung	515'027	9010.10	87'116	9011.10		29001	SF Wasserversorgung	602'143		
29001	SF Übertragung VV nach Art. 85a GV	244'125	3898.xx		4898.01	-34'875	29001	SF Übertragung VV nach Art. 85a GV	209'250		
29002	SF Abwasserentsorgung	225'010	9010.20	56'179	9011.20		29002	SF Abwasserentsorgung	281'189		
29003	SF Abfall	48'760	9010.30	3'396	9011.30		29003	SF Abfall	52'155		
29005	SF Wärmekollektiv	0	3510.01		4510.01	-85'399	29005	SF Wärmekollektiv (Vorschuss seit 2025)	-85'399		
293	Vorfinanzierungen	10'650'211	Einlagen in Vorfinanzierungen EK	722'629	Entnahmen aus Vorfinanzierungen EK	-155'618	293	Vorfinanzierungen	11'217'222		
29300	Liegenschaften FV	1'797'761	3893.01	138'100	4893.00	-1'982	29300	Liegenschaften FV	1'933'879		
29300	Erneuerbare Energie + Energieeffizienz	41'216	3893.01	6'905	4893.01		29300	Erneuerbare Energie + Energieeffizienz	48'121		
29300	Kindertagesstätte	0	3893.01		4893.01		29300	Kindertagesstätte	0		
29300	WKB Werterhaltung SF	0	3893.01	54'167	4893.01	-6'158	29300	WKB Werterhaltung SF	48'009		
29301	Wasserversorgung Werterhalt	2'384'299	3510.10	247'596	4510.02	-79'758	29301	Wasserversorgung Werterhalt	2'552'137		
			3510.11								
			3510.50								
29302	Abwasserentsorgung Werterhalt	6'426'936	3510.10	275'861	4510.02	-67'720	29302	Abwasserentsorgung Werterhalt	6'635'077		
			3510.50								
294	Reserven	938'714	Einlagen	0	Entnahmen	0	294	Reserven	938'714		
29400	Zusätzliche Abschreibungen	938'714	3894.01		4894.xx		29400	Zusätzliche Abschreibungen	938'714		
296	Neubewertungsreserve Finanzvermögen	795'678	Einlagen	0	Entnahmen	-282'109	296	Neubewertungsreserve Finanzvermögen	513'569		
29600	Neubewertungsreserve FV	282'109	3896.xx		4896.01	-282'109	29600	Neubewertungsreserve FV	0		
29601	Schwankungsreserve	513'569	3896.01		4896.xx		29601	Schwankungsreserve	513'569		
298	Übriges Eigenkapital	0	3898.xx	Einlagen übriges Eigenkapital	0	4898.xx	Entnahmen übriges Eigenkapital	0	298	Übriges Eigenkapital	0
299	Bilanzüberschuss/-Fehlbetrag	7'732'088	2990	Jahresergebnis Überschuss (+) Defizit (-)	1'370'263		299	Bilanzüberschuss/-Fehlbetrag	9'102'352		

11.4 Rückstellungsspiegel

205 Kurzfristige Rückstellungen

Konto	Bezeichnung	Buchwert 01.01.2025	Veränderung			Buchwert 31.12.2025	Kommentar
			Bildung	Verwendung	Auflösung		
20500.01	Ferien- und Überzeitguthaben Personal	161'300.00	9'000.00			170'300.00	Jährliche Neubeurteilung
20590.01	Rückstellung für Steuerteilungen, kurzfristig	1'355'000.00				1'355'000.00	Jährliche Neubeurteilung

208 Langfristige Rückstellungen

Konto	Bezeichnung	Buchwert 01.01.2025	Veränderung			Buchwert 31.12.2025	Kommentar
			Bildung	Verwendung	Auflösung		
20890.01	Rückstellung für Steuerteilungen, langfristig	1'320'000.00				1'320'000.00	Jährliche Neubeurteilung
20899.01	Rückstellug für Herabsetzung von Steuerveranlagungen	0.00	380'000.00			380'000.00	Jährliche Neubeurteilung

Total kurzfristige Rückstellungen		1'516'300.00	9'000.00	0.00	0.00	1'525'300.00	
Total langfristige Rückstellungen		1'320'000.00	380'000.00	0.00	0.00	1'700'000.00	
Total Rückstellungen		2'836'300.00	389'000.00	0.00	0.00	3'225'300.00	

11.5 Beteiligungsspiegel

Beteiligungen (im Sinne der öffentlichen Aufgabenerfüllung)

Name, Sitz Rechtsform	Tätigkeitsgebiet	Nominalka- pital (100%)	Eigentums- anteil	Stimmanteil - E: Exekutive - L: Legislative	Wesentliche Beteiligte	Buchwert per 31.12.	Anschaffungs- wert	Wesentliche Beteiligungen der Organisation	Rechnungslegungs- norm; Aussage zur Jahresrechnung	Zahlungsströme Berichtsjahr	Spezifische Risiken
Gemeindeeigene Unternehmen (Anstalten) gem. Art. 64 Abs. 1 Bst. b GG											
Alters- und Pflegeheim Bremgarten	Betreuung von betagten Mitmenschen	-	100.00%	VR: Thomas Stadler GR wählt VR	Keine	0.00	0.00	Keine	OR, Art. 957 ff. CURAVIVA Schweiz, Verband Heime und Institutionen Keine Konsolidierung in Gemeinderechnung	Keine im 2025	
Öffentlich-rechtliche Organisationen der interkommunalen Zusammenarbeit (Gemeindeverbände, Anstalten etc.)*											
Keine											
Juristische Personen des Privatrechts*											
Keine											
Mitgliedschaften in einfachen Gesellschaften, Kollektiv- und Kommanditgesellschaften*											
Keine											
Vertragliche Beziehungen zur Erfüllung von Gemeindeaufgaben*											
Keine											

*s. Art. 32 g Bst. b-e FHDV / Es sind nur für die Gemeinde wesentliche Beteiligungen aufgeführt.

In Anlehnung an das privatrechtliche Rechnungslegungsrecht (OR, Art. 960d) werden nur Beteiligungen aufgeführt, deren Anteile mindestens 20 Prozent betragen. Darüber hinaus wird auf das separate Verzeichnis über Verpflichtungen und Beteiligungen (Mitgliedschaftsverzeichnis) verwiesen.

11.6 Gewährleistungsspiegel

Name, Sitz, Rechtsform	Eigentümer wesentliche Miteigentümer	Angaben zu den gesicherten Leistungen (Art, Betrag, Verfall, Zinsangaben usw.)	Zahlungsströme im Berichtsjahr	Spezifische zusätzliche Angaben
Privatrechtliche Unternehmen (nach OR/ZGB)				
Keine				
Öffentlich-rechtliche Unternehmen (nach Gemeindegesetz)				
Keine				
Öffentlich-rechtliche Verträge				
Pensionskasse Previs, Bern, Stiftung Anschlussvertrag vom 09.12.2014	Versicherte	Nachschusspflicht bei Unterdeckung, Sanierungsmassnahmen je nach Deckungsgrad	CHF 399'154.70	Deckungsgrad per 31.12.2025: 110.90 %
Weitere Verpflichtungen (Altlasten, Leasing usw.)				
Keine				

11.7 Anlagespiegel

Finanzvermögen

		108 Sachanlagen FV		
		1080	1084	
		Grundstücke FV	Gebäude FV	
Anschaffungs-kosten	Anlagewert	01.01.2025	173'076.40	9'902'247.60
	Zuwachs/Zugänge	2025	0.00	0.00
	Abgänge	2025	0.00	0.00
	Umgliederungen	2025	0.00	0.00
	Anlagewert	31.12.2025	173'076.40	9'902'247.60
kumulierte Wertberichtigung	Stand per	01.01.2025	0.00	2'054'980.20
	Wertminderungen	2025	0.00	0.00
	Aufwertungen	2025	0.00	0.00
	Umgliederungen	2025	0.00	0.00
	Stand per	31.12.2025	0.00	2'054'980.20
Buchwerte	Buchwert netto	31.12.2025	173'076.40	11'957'227.80
	davon Anlagen in Leasing	31.12.2025	0.00	0.00
	Versicherungswerte	31.12.2025	0.00	0.00

Verwaltungsvermögen

		140 Sachanlagen VV								
		1400	1401	1402	1403	1404	1406	1407	1409	
		Grundstücke VV unüberbaut	Strassen / Verkehrswege	Wasserbau	Übrige Tiefbauten	Hochbauten	Mobilien VV	Anlagen im Bau VV	Übrige Sachanlagen* (ohne 14099)	
Anschaffungs-kosten	Anlagewert	01.01.2025	0.00	3'121'658.60	177'444.35	5'194'678.20	8'965'247.10	222'002.10	501'392.10	0.00
	Zuwachs/Zugänge	2025	292'545.05	110'181.05	273'659.70	186'439.85	-84'499.95	0.00	720'990.95	0.00
	Abgänge	2025	0.00	0.00	0.00	0.00	0.00	0.00	0.00	0.00
	Umgliederungen	2025	0.00	149'899.95	147'918.85	241'237.60	0.00	0.00	-539'056.40	0.00
	Anlagewert	31.12.2025	292'545.05	3'381'739.60	599'022.90	5'622'355.65	8'880'747.15	222'002.10	683'326.65	0.00
kumulierte ordentliche Abschreibungen	Stand per	01.01.2025	0.00	-456'872.60	-32'617.85	-397'873.80	-2'147'918.55	-127'014.10	0.00	0.00
	Planmässige Abschreibungen	2025	0.00	-95'159.65	-11'963.95	-79'244.75	-357'033.70	-22'200.20	0.00	0.00
	Ausserplanmässige Abschreibungen	2025	0.00	0.00	0.00	0.00	0.00	0.00	0.00	0.00
	Wertkorrekturen	2025	0.00	0.00	0.00	0.00	0.00	0.00	0.00	0.00
	Stand per	31.12.2025	0.00	-552'032.25	-44'581.80	-477'118.55	-2'504'952.25	-149'214.30	0.00	0.00
Buchwerte	Buchwert netto	31.12.2025	292'545.05	2'829'707.35	554'441.10	5'145'237.10	6'375'794.90	72'787.80	683'326.65	0.00
	davon Anlagen in Leasing	31.12.2025	0.00	0.00	0.00	0.00	0.00	0.00	0.00	0.00
	Versicherungswerte	31.12.2025	0.00	0.00	0.00	0.00	0.00	0.00	0.00	0.00

* darin nicht enthalten ist das bestehende Verwaltungsvermögen bei Einführung von HRM2:

	Saldo per 01.01.2025	Kumulierte Wertberichtigungen	Saldo per 31.12.2025
Allg. Haushalt	14099.01	8'865'849.45	14099.99
Abfallentsorgung	14099.30	119'324.30	14099.93
Total	8'985'173.75	8'985'173.75	0.00

Übriges Verwaltungsvermögen

		142 Immaterielle Anlagen			144 Darlehen	145 Beteiligungen, Grundkapitalien	
		1420	1427	1429	1441 - 1447	1452 - 1456	
		Informatik	Immat. Anlagen in Realisierung	Übrige immaterielle Anlagen	Darlehen	Beteiligungen, Grundkapitalien	
Anschaffungs-kosten	Anlagewert	01.01.2025	426'533.60	14'489.75	105'229.75	42'000.00	1'329'901.00
	Zuwachs/Zugänge	2025	35'297.45	24'910.75	0.00	0.00	0.00
	Abgänge	2025	-23'002.05	0.00	-62'812.40	-6'000.00	0.00
	Umgliederungen	2025	0.00	0.00	0.00	0.00	0.00
	Anlagewert	31.12.2025	438'829.00	39'400.50	42'417.35	36'000.00	1'329'901.00
kumulierte ordentliche Abschreibungen	Stand per	01.01.2025	-217'702.80	0.00	-88'262.80	0.00	0.00
	Planmässige Abschreibungen	2025	-87'765.80	0.00	-8'483.50	0.00	0.00
	Ausserplanmässige Abschreibungen	2025	0.00	0.00	0.00	0.00	0.00
	Wertkorrekturen	2025	23'002.05	0.00	62'812.40	0.00	0.00
	Stand per	31.12.2025	-282'466.55	0.00	-33'933.90	0.00	0.00
Buchwerte	Buchwert netto	31.12.2025	156'362.45	39'400.50	8'483.45	36'000.00	1'329'901.00
	davon Anlagen in Leasing	31.12.2025	0.00	0.00	0.00	0.00	0.00
	Versicherungswerte	31.12.2025	0.00	0.00	0.00	0.00	0.00

11.8 Kreditkontrolle

11.8.1 Verpflichtungskredite für Investitionen

Konto-Nr.	Objekt	Kredit- beschluss	Brutto- kredit	Kumulierte Ausgaben 01.01.2025	Ausgaben 2025	Kumulierte Ausgaben 31.12.2025	Mehrwert- steuer	Kumulierte Einnahmen 01.01.2025	Einnahmen 2025	Kumulierte Einnahmen 31.12.2025	Kreditsaldo	Abg. Datum
0291.5040.05	Gemeindezentrum, Rochadekosten + Sanierung/Umbau	04.12.2025 GR	77'000.00	0.00	76'270.00	76'270.00	0.00	0.00	0.00	0.00	730.00	
1610.5620.02	Schiessanlage Bittmatt, Sanierung Treffranlage	01.07.2025 GR	60'000.00	0.00	0.00	0.00	0.00	0.00	0.00	0.00	60'000.00	
2130.5200.04	ICT Oberstufe, Ersatzanschaffungen 2024 - 2027		309'100.00	181'514.95	35'297.45	216'812.40	0.00	0.00	0.00	0.00	92'287.60	
	Beschluss	11.12.2003 GV	295'000.00									
	Nachkredit (Laptopschränke)	02.07.2024 GR	8'300.00									
	Nachkredit (Entschädigung Projektarbeit)	10.09.2024 GR	5'800.00									
2170.5030.01	Schulhaus UST, Umgestaltung Schulareal	21.10.2025 GR	30'000.00	0.00	0.00	0.00	0.00	0.00	0.00	0.00	30'000.00	
2170.5040.19	Schulhaus UST, Anpassung Elektroinstallationen	02.12.2025 GR	7'000.00	0.00	686.15	686.15	0.00	0.00	0.00	0.00	6'313.85	
2170.5040.20	Schulhaus OST, Anpassung Elektroinstallationen	02.12.2025 GR	25'000.00	0.00	686.15	686.15	0.00	0.00	0.00	0.00	24'313.85	
2180.5040.02	Tagesschule Freudenreichstrasse, Fassadensanierung	11.12.2023 GV	167'000.00	133'414.75	9'743.25	143'158.00	0.00	0.00	0.00	0.00	23'842.00	02.06.2025
2180.5040.03	Tagesschule Freudenreichstrasse, Installation PV-Anlage	11.12.2023 GV	40'000.00	33'769.95	0.00	33'769.95	0.00	0.00	5'779.20	5'779.20	6'230.05	02.06.2025
3410.5000.01	Kauf Parzelle Nr. 1225 (Swisscom)	09.12.2024 GV	300'000.00	0.00	292'545.05	292'545.05	0.00	0.00	0.00	0.00	7'454.95	08.12.2025
3410.5030.02	Kunstrasen Sportanlagen, Ersatz	08.12.2025 GV	420'000.00	0.00	20'374.80	20'374.80	0.00	0.00	0.00	0.00	399'625.20	
3410.5450.01	Dartehen an Tennisclub Bremgarten	16.02.2021 GR	60'000.00	60'000.00	0.00	60'000.00	0.00	18'000.00	6'000.00	24'000.00	0.00	
3420.5030.02	Dorfplatz, Umgebungsgestaltung	27.06.2021 GV	735'000.00	622'187.30	15'676.20	637'863.50	0.00	55'235.00	92'916.05	148'151.05	97'136.50	08.12.2025
3420.5030.03	Seffau, Umgestaltung		180'000.00	55'358.40	22'365.00	77'723.40	0.00	0.00	0.00	0.00	102'276.60	
	Beschluss (Planung + Umsetzung)	18.09.2018 GR	20'000.00									
	Beschluss (Grossgruppenveranstaltungen)	13.11.2018 GR	10'000.00									
	Beschluss (Nachkredit)	01.02.2022 GR	9'000.00									
	Beschluss (Koordination mit Ufersanierung)	01.02.2022 GR	20'000.00									
	Beschluss (Ausführungskredit)	17.06.2025 GR	121'000.00									
3421.5040.01	Dorfplatz, Pavillon	27.06.2021 GV	440'000.00	639'962.15	0.00	639'962.15	0.00	4'851.05	61'950.00	66'801.05	-199'962.15	08.12.2025

Konto-Nr.	Objekt	Kredit- beschluss	Brutto- kredit	Kumulierte Ausgaben 01.01.2025	Ausgaben 2025	Kumulierte Ausgaben 31.12.2025	Mehrwert- steuer	Kumulierte Einnahmen 01.01.2025	Einnahmen 2025	Kumulierte Einnahmen 31.12.2025	Kreditsaldo	Abg. Datum
6150.5010.25	Seftaustrasse, Strassensanierung, Rüttiweg - Seftaustrasse 28	21.06.2022 GR	112'000.00	72'334.40	0.00	72'334.40	0.00	0.00	0.00	0.00	39'665.60	
6150.5010.29	Lehnenviadukt Felsenstrasse, Sanierung	11.12.2023 GV	1'300'000.00	141'466.90	25'349.50	166'816.40	0.00	0.00	0.00	0.00	1'133'183.60	
6150.5010.30	Zehendermätteli-Steg, Neubau		132'800.00	49'036.25	36'862.75	85'899.00	0.00	0.00	0.00	0.00	46'901.00	
	Beschluss	01.02.2022 GR	30'000.00									
	Nachkredit (Bauherrenbegleitung)	19.12.2023 GR	7'800.00									
	Beschluss	10.09.2024 GR	95'000.00									
6150.5010.31	Seftau-Steg, Sanierung	02.06.2025 GV	1'300'000.00	67'450.95	31'838.45	99'289.40	0.00	0.00	0.00	0.00	1'200'710.60	
6150.5010.32	Felsenbrücke, Sanierung	02.06.2025 GV	2'300'000.00	4'244.60	9'066.30	13'310.90	0.00	0.00	0.00	0.00	2'286'689.10	
6150.5010.34	Verkehrsbühungsmassnahmen - Zentrum Nord Begegnungszone	17.12.2024 GR	52'000.00	6'794.95	45'615.70	52'410.65	0.00	0.00	0.00	0.00	-410.65	26.08.2025
6150.5010.37	Chutzenstrasse, Trottoisanierung, 2. Etappe	28.01.2025 GR	80'000.00	0.00	65'299.50	65'299.50	0.00	0.00	0.00	0.00	14'700.50	26.08.2025
6150.5010.38	Gehwegüberfahrt Lindenstrasse/Chutzenstrasse	25.02.2025 GR	61'000.00	0.00	44'881.55	44'881.55	0.00	0.00	0.00	0.00	16'118.45	27.01.2026
6150.5010.39	Öffentliche Beleuchtung, Kabelersatz Netzverstärkung	04.06.2024 GR	112'000.00	19'470.75	78'018.55	97'489.30	0.00	0.00	0.00	0.00	14'510.70	24.02.2026
6150.5010.40	Lehnenviadukt Ländlistrasse, Sofortmassnahmen	19.11.2024 GR	90'000.00	0.00	57'482.55	57'482.55	0.00	0.00	0.00	0.00	32'517.45	
7101.5031.20	Friedhagweg, Sanierung Druckwasserleitung	13.06.2022 GV	990'000.00	767'782.65	95'474.45	863'257.10	66'672.75	18'000.00	0.00	18'000.00	60'070.15	
7101.5031.21	Wiesengrundweg, Sanierung Druckwasserleitung	10.06.2024 GV	320'000.00	212'818.00	39'518.25	252'336.25	20'311.40	6'000.00	0.00	6'000.00	47'352.35	08.12.2025
7101.5031.22	Kunoweg, Sanierung Druckwasserleitung	09.12.2024 GV	325'000.00	8'371.25	232'866.35	241'237.60	19'365.85	0.00	0.00	0.00	64'396.55	
7101.5031.23	Lindenstrasse, Sanierung Druckwasserleitung	25.02.2025 GR	53'000.00	0.00	50'767.85	50'767.85	4'112.20	0.00	0.00	0.00	-1'880.05	24.07.2025
7101.5031.24	Ländlistrasse 53 - 91, Sanierung Druckwasserleitung	08.12.2025 GV	270'000.00	0.00	11'812.50	11'812.50	956.75	0.00	0.00	0.00	257'230.75	
7201.5032.17	Pumpwerk Seftau, Sanierung Anlagen	27.02.2024 GR	9'100.00	21'157.20	0.00	21'157.20	1'713.75	0.00	0.00	0.00	-13'770.95	
7201.5032.18	Pumpwerk Seftau, Sanierung Trafostation + Zubringerleitung	09.12.2024 GV	250'000.00	1'688.40	50'129.80	51'818.20	3'934.00	0.00	0.00	0.00	194'247.80	
7201.5032.19	San. Abwasser-Hausanschlüsse 2025	28.01.2025 GR	140'000.00	0.00	110'527.85	110'527.85	8'900.65	0.00	35'250.00	35'250.00	20'571.50	27.01.2026

Konto-Nr.	Objekt	Kredit- beschluss	Brutto- kredit	Kumulierte Ausgaben 01.01.2025	Ausgaben 2025	Kumulierte Ausgaben 31.12.2025	Mehrwert- steuer	Kumulierte Einnahmen 01.01.2025	Einnahmen 2025	Kumulierte Einnahmen 31.12.2025	Kreditsaldo	Abg. Datum
7410.5020.02	Ufersanierung Neubrücke - Seftau, Projektbegleitung		144'000.00	126'352.45	21'566.40	147'918.85	0.00	0.00	0.00	0.00	-3'918.85	
	Beschluss (Planung + Umsetzung)	18.09.2018 GR	38'000.00									
	Beschluss (Vorstudie)	14.05.2019 GR	15'000.00									
	Beschluss (Vorprojekt + Bauherrenbegleit.)	10.11.2020 GR	50'000.00									
	Beschluss (Verlegung Ufenweg)	14.02.2023 GR	12'000.00									
	Beschluss (Nachkredit)	03.12.2024 GR	5'000.00									
	Beschluss (SIA-Phasen 4 + 5)	03.12.2024 GR	24'000.00									
7410.5020.03	Ufersanierung Neubrücke - Seftau	03.12.2024 GR	277'000.00	0.00	273'659.70	273'659.70	0.00	0.00	0.00	0.00	3'340.30	
7710.5040.01	Dienstgebäude Friedhof, Heizungsersatz	23.04.2024 GR	108'000.00	113'442.65	0.00	113'442.65	0.00	50'000.00	26'537.75	76'537.75	-5'442.65	24.07.2025
7900.5290.05	Uferschutzplanung, Revision	17.01.2023 GR	96'200.00	14'489.75	24'910.75	39'400.50	0.00	0.00	0.00	0.00	56'799.50	
8730.5040.01	WKB - Strategie 2025, Provisorium Förderstation ARA	02.06.2025 GV	370'000.00	369'494.30	0.00	369'494.30	0.00	0.00	0.00	0.00	505.70	02.06.2025
8730.5040.02	WKB - Strategie 2025, Umzug Förderstation ARA	03.06.2019 GV	1'000'000.00	0.00	0.00	0.00	0.00	0.00	0.00	0.00	1'000'000.00	
Total				3'722'602.95	1'779'292.80	5'501'895.75	125'967.35	152'086.05	228'433.00	380'519.05		

11.8.2 Nachkredite



Gemeinde Bremgarten HRM2

Nachkreditabelle 2025

Beträge über CHF 5'000

Konto	Bezeichnung	Budget	Rechnung	Nachkredit	gebunden	Kompetenz GR	Kompetenz GV	Datum	Begründung
	Gesamttotal	5'668'200.00	6'592'533.80	924'333.80	271'122.85	653'210.95			
012	Exekutive			9'429.00	9'429.00	9'429.00			
0120.3000.02	Löhne + Sitzungsgelder GR	150'000.00	159'429.00	9'429.00	9'429.00	9'429.00		07.04.2026	Ausserordentliche Sitzungsaufwände Gemeinderat.
022	Allgemeine Dienste			42'818.65	42'818.65	42'818.65			
0220.3099.01	Ferien- und Überzeitguthaben		18'400.00	18'400.00	18'400.00	18'400.00		07.04.2026	Rückstellungen für Ferien- und Überzeitguthaben.
0220.3118.01	Anschaffung Informatik Software	2'000.00	26'418.65	24'418.65	24'418.65	24'418.65		17.06.2025	Re-Design Homepage und Anschaffung CMI Geschäftsverwaltungssoftware.
029	Verwaltungsliegenschaften			60'199.50	60'199.50	60'199.50			
0290.3144.01	Unterhalt Gemeindehaus	10'000.00	19'691.40	9'691.40	9'691.40	9'691.40		21.10.2025	Reparatur Schiebetüre und Ersatz Liftsteuerung.
0291.3144.01	Unterhalt Gemeindezentrum	10'000.00	60'508.10	50'508.10	50'508.10	50'508.10		04.11.2025	Boilersatz und Reparatur/Sanierung Flachdach nach Wassereintritt.
150	Feuerwehr			20'505.00	20'505.00	20'505.00			
1506.3612.01	Entschädigung Stadt Bern, Feuerwehr	187'000.00	207'505.00	20'505.00	20'505.00	20'505.00		07.04.2026	Höhere Kosten pro Einwohner/in (Teuerung).
213	Oberstufe			79'630.05	56'394.40	23'235.65			
2130.3104.01	Lehrmittel	80'000.00	94'185.65	14'185.65	14'185.65	14'185.65		09.09.2025	Preiserhöhungen für Lehrmittel.
2130.3611.01	Lehrergehälter Sekundarstufe 1	625'000.00	655'084.50	30'084.50	30'084.50	30'084.50		07.04.2026	Aufwand zu tief budgetiert.
2130.3612.01	Schulbeiträge Gymnasium "GYM1"	230'000.00	256'309.90	26'309.90	26'309.90	26'309.90		07.04.2026	Anzahl Schülerinnen und Schüler zu tief budgetiert.
2130.3612.02	Schulbeiträge and. Gemeinden OST	22'000.00	31'050.00	9'050.00	9'050.00	9'050.00		07.04.2026	Anzahl Schülerinnen und Schüler zu tief budgetiert.
214	Musikschulen			28'671.15	28'671.15	28'671.15			
2140.3636.01	Beitrag Musikschule Zollikofen-Bremgarten	293'200.00	315'461.10	22'261.10	22'261.10	22'261.10		07.04.2026	Anzahl Schülerinnen und Schüler zu tief budgetiert.
2140.3636.03	Übrige Musikschulen	3'000.00	9'410.05	6'410.05	6'410.05	6'410.05		07.04.2026	Anzahl Schülerinnen und Schüler zu tief budgetiert.
217	Schulliegenschaften			87'857.70	87'857.70	87'857.70			
2170.3010.01	Löhne Abwart KIGA/UST/OST	243'000.00	252'775.90	9'775.90	9'775.90	9'775.90		07.04.2026	Ausbezahlte Treueprämien und unfallbedingte Stellvertretungen.
2170.3144.04	Unterhalt Liegenschaft UST	72'000.00	106'419.00	34'419.00	34'419.00	34'419.00		03.12.2024	Brandschutzmassnahmen und Behebung von Vandalismusschäden (Ersatz Fensterscheiben und Markisen).
2170.3144.05	Unterhalt Liegenschaft OST	65'000.00	102'822.80	37'822.80	37'822.80	37'822.80		24.07.2025	Elektroarbeiten Beleuchtung Lehrzimmer, Ersatz Umrwälzpumpe und Erstellung Pausenkiosk.



Gemeinde Bremgarten HRM2

Nachkreditabelle 2025
Beträge über CHF 5'000

Konto	Bezeichnung	Budget	Rechnung	Nachkredit	gebunden	Kompetenz GR	Kompetenz GV	Datum	Begründung
2170.3910.01	Verrechnete Dienstleistungen	25'600.00	31'440.00	5'840.00		5'840.00		07.04.2026	Mehr Einsätze des Bauamts und des Anlagengärtners im Bereich Schulliegenschaften.
218	Tagesbetreuung			46'508.85		46'508.85			
2180.3020.01	Löhne Tagesschule	290'000.00	336'508.85	46'508.85		46'508.85		03.06.2025	Stellenaufstockung Tagesschulleitung und mehr Betreuende.
219	Obligatorische Schule			22'257.90		22'257.90			
2190.3132.01	Honorare Berater und Fachexperten		12'415.35	12'415.35		12'415.35		28.01.2025	Coaching und Konfliktbearbeitung im Rahmen des Changeprozesses.
2190.3611.01	Lohnkosten Rückerstattung Kanton	45'000.00	54'842.55	9'842.55		9'842.55		07.04.2026	Höhere Kosten für zusätzliche Schulleitungsprozente (Erfahrungsanstieg und Teuerung).
329	Kultur			5'250.00		5'250.00			
3290.3635.04	Beitrag VereinT		5'250.00	5'250.00		5'250.00		14.02.2025	Vereinsbeitrag an "Bremgarten vereinT" war nicht budgetiert.
531	Alters- und Hinterlassenenversicherung AHV			28'995.30		28'995.30			
5310.3612.01	Entschädigung EWG Kirchlindach, AHV-Zweigstelle		28'995.30	28'995.30		28'995.30		02.06.2025	Übertragung AHV-Zweigstelle an Kirchlindach.
579	Sozialhilfe			126'229.20	126'229.20	126'229.20			
5799.3611.01	Lastenausgleich Sozialhilfe	2'800'000.00	2'926'229.20	126'229.20	126'229.20	126'229.20		07.04.2026	Höhere kantonale Gesamtkosten 2024 und Bevölkerungszuwachs 2025.
592	Hilfsaktionen im Inland			5'000.00		5'000.00			
5920.3635.01	Hilfsaktionen Inland	10'000.00	15'000.00	5'000.00		5'000.00		03.06.2025	Beitrag an Gemeinde Blatten Naturkatastrophe Lötschental.
615	Gemeindestrassen			27'239.80		27'239.80			
6150.3151.01	Unterhalt Maschinen, Geräte und Fahrzeuge	31'000.00	58'239.80	27'239.80		27'239.80		21.10.2025	Reparaturarbeiten Kommunalfahrzeug Holder.
710	Wasserversorgung			59'015.60	59'015.60	59'015.60			
7101.9010.01	Abschluss Spezialfinanzierung im EK, Ertragsüberschuss	28'100.00	87'115.60	59'015.60	59'015.60	59'015.60		07.04.2026	Ergebnis Wasserversorgung besser als budgetiert.
720	Abwasserentsorgung			34'922.95	22'579.00	12'343.95			
7201.3132.01	Honorare Berater und Fachexperten	14'000.00	20'002.00	6'002.00		6'002.00		07.04.2026	Nachführung Siedlungsentswässerung.
7201.3631.01	Einlage in kant. Abwasserfonds	52'700.00	59'041.95	6'341.95		6'341.95		07.04.2026	Beitrag zu tief budgetiert.



Gemeinde Bremgarten HRM2

Nachkreditabelle 2025

Beträge über CHF 5'000

Konto	Bezeichnung	Budget	Rechnung	Nachkredit	gebunden	Kompetenz GR	Kompetenz GV	Datum	Begründung
7201.9010.01	Abschluss Spezialfinanzierung im EK, Ertragsüberschuss	33'600.00	56'179.00	22'579.00	22'579.00			07.04.2026	Ergebnis Abwasserentsorgung besser als budgetiert.
769	Bekämpfung von Umweltverschmutzung			31'738.35	6'904.65	24'833.70			
7690.3132.01	Honorare Berater und Fachexperten	20'000.00	44'833.70	24'833.70		24'833.70		22.04.2025	Erarbeitung Energie- und Klimastrategie.
7691.3893.01	Einlagen in Vorfinanzierungen des EK		6'904.65	6'904.65	6'904.65			07.04.2026	Einlage in die Vorfinanzierung "Erneuerbare Energien und Energieeffizienz".
790	Raumordnung			10'854.10		10'854.10			
7900.3132.02	Honorar Projekte	4'000.00	14'854.10	10'854.10		10'854.10		07.04.2026	Planungsvereinbarung Entwicklung Areal Chutzenstrasse 2 - 6.
873	Nichtelektrische Energie			112'325.15		112'325.15			
8730.3120.01	Ver- und Entsorgungskosten WKB	70'000.00	103'214.95	33'214.95		33'214.95		07.04.2026	Höhere Energiekosten und Energieverbrauch.
8730.3143.01	Unterhalt Netz / Pumpstation	2'000.00	26'943.20	24'943.20		24'943.20		07.04.2026	Ersatz Pumpensteuerung und Kompressor.
8730.3893.01	Einlage Spezialfinanzierung Werterhalt		54'167.00	54'167.00		54'167.00		07.04.2026	Einlage in "SF Werterhalt" war nicht budgetiert.
910	Steuern			13'402.80		13'402.80			
9100.3181.01	Forderungsverluste allgemeine Gemeindesteuern	35'000.00	48'402.80	13'402.80		13'402.80		07.04.2026	Aufwand zu tief budgetiert.
963	Liegenschaften des Finanzvermögens			71'482.75		71'482.75			
9630.3430.01	Unterhalt Liegenschaften FV	95'000.00	148'382.75	53'382.75		53'382.75		07.04.2026	Küchensanierungen Rüttweg 6 + 10 und Renovation Balkonbrüstung Ritterstrasse 29.
9630.3893.01	Einlage in Erneuerungsfonds	120'000.00	138'100.00	18'100.00		18'100.00		07.04.2026	Höhere Einlage aufgrund angepasster Gebäudeversicherungswerte (Baukostenindex).

11.9 Weitere massgebende Angaben

11.9.1 Wiederbeschaffungswert und Werterhaltungskosten SF Wasserversorgung

Wiederbeschaffungswert, Werterhaltungskosten und Einlage in die Spezialfinanzierung Werterhalt für Wasserversorgungsanlagen ¹

Wasserversorgung: Bremgarten bei Bern Kontaktperson: Marco Lehmann Rechnungsjahr: 2025

Datengrundlagen: Geschätzt Anlagenbuchhaltung Telefon: 031 306 64 70

	① Wiederbeschaffungswert brutto in Fr.	② Beiträge Dritter ² in Fr.	③ Wiederbeschaffungswert netto in Fr. (① - ②)	④ Nutzungsdauer in Jahren	⑤ Erneuerungsrate in % (100/④)	⑥ Walterhaltungskosten in Fr./Jahr (③*⑤)
Anlageteile						
1. Wasserfassungen	-	-	-	50	2.00%	-
2. Aufbereitungsanlagen	-	-	-	33	3.00%	-
3. Pumpwerke, Druckreduzier- und Messschächte	-	-	-	50	2.00%	-
4. Reservoir	-	-	-	66	1.50%	-
5. Leitungen und Hydranten	18'050'200	-	18'050'200	80	1.25%	225'628
6. Mess-, Steuerungs-, Fernwirkanlagen	-	-	-	20	5.00%	-
7. Einkaufssummen, einmalige Konzessionsabgaben ³	-	-	-			-
Total 1 - 7	18'050'200	-	18'050'200			225'628

⑦ Bestand Verwaltungsvermögen in Franken	in Prozent von ③: (100*⑦/③)
3'644'890	20%
⑧ Bestand Spezialfinanzierung Werterhalt in Franken	in Prozent von ③: (100*⑧/③)
2'552'137	14%

4

Bemerkungen:

⑨ Gewählter Einlagesatz in Prozent ⁵	60%
⑩ berechnete Einlage in SF Werterhalt in Franken (⑩ x ⑨)	135'377
Einmalige Anschlussgebühren, an Einlage angerechnet ⁶	
Einlage Spezialfinanzierung abzüglich Anschlussgebühren	135'377
① Anzahl Einwohner im Versorgungsgebiet	4'455
② Einlage pro Einwohner in Franken (⑩ / ①)	30

Datum: Bremgarten bei Bern, 20. März 2026 Unterschrift:

¹ Dieses Blatt ist Bestandteil der Jahresrechnung
² Zu erwartende Beiträge aus dem kantonalen Trinkwasserfonds und von der Gebäudeversicherung abziehen (beim AWA erfragen).
³ Einkaufssummen an andere Wasserversorgungen, einmalige Konzessionsabgaben oder dergleichen - die Abschreibungssätze sind anhand der Laufzeiten festzulegen. Bestehen Kategorien mit unterschiedlichen Abschreibungssätzen, so ist die Rubrik 7 manuell mit zusätzlichen Zeilen zu ergänzen. Einkaufssummen an andere Wasserversorgungen sind verbindlich mit einem Abschreibungssatz von 3 % einzutragen.
⁴ Ermittlung des Einlageprozentsatzes gemäss Kapitel 6.1. der WEA-Broschüre "Finanzierung der Wasserversorgung" (2004).
⁵ Die Einlage in die Spezialfinanzierung muss mindestens 60% betragen, solange Verwaltungsvermögen besteht oder der Bestand der SF Werterhalt nicht mehr 25% des Wiederbeschaffungswertes beträgt.
⁶ Die einmaligen Anschlussgebühren dürfen an die jährliche Einlage in die Spezialfinanzierung Werterhalt angerechnet werden.

11.9.2 Wiederbeschaffungswert und Werterhaltungskosten SF Abwasseranlagen

Wiederbeschaffungswert, Werterhaltungskosten und Einlage in die Spezialfinanzierung Werterhalt für die kommunalen Abwasseranlagen und gegebenenfalls den Gemeindeanteil an den regionalen Anlagen ¹

Gemeinde: Bremgarten bei Bern Aktualisierungsjahr: 2025 Rechnungsjahr: 2025
 Kontaktperson: Marco Lehmann Telefon: 031 306 64 70
 E-Mail: marco.lehmann@3047.ch

Datengrundlagen Gemeinde: AWA Anlagenbuchhaltung

Datengrundlagen Verband: AWA Anlagenbuchhaltung

	① Wieder- beschaffungswert in Fr.	② Nutzungsdauer in Jahren	③ Erneuerungsrate in % (100/②)	④ Wererhaltungskosten in Fr./a (①*③)	⑤ Einlage- satz ² %	⑥ Einlage in die Spezialfinanzierung in Fr./a (④*⑤)
1. Gemeindeanlagen						
1.1 Kanalisations	15'010'410	80	1.25%	187'630	60%	112'578
1.2 Spezialbauwerke		50	2.00%	-		-
1.3 Abwasserreinigungsanlagen		33	3.00%	-		-
Total 1 (1.1 - 1.3) bzw. mittlerer Einlagesatz (Spalte ⑤)	15'010'410			187'630	60%	112'578
2. Gemeindeanteil an regionalen Anlagen ³						
2.1 Kanalisations	9'163'528	80	1.25%	114'544	60%	68'726
2.2 Spezialbauwerke	1'652'550	50	2.00%	33'051	60%	19'831
2.3 Abwasserreinigungsanlagen		33	3.00%	-		-
Total 2 (2.1 - 2.3) bzw. mittlerer Einlagesatz (Spalte ⑤)	10'816'078			147'595	60%	88'557
Total 1 + 2 bzw. mittlerer Einlagesatz (Spalte ⑤)	25'826'488			335'225	60%	201'135
Einmalige Anschlussgebühren, an Einlage angerechnet ⁴						
Einlage Spezialfinanzierung abzüglich Anschlussgebühren						
⑦ Stand Verwaltungsvermögen	1'077'628			4.2%		Höchstens Fr. 200 / EW ⁵
⑧ Stand Spezialfinanzierung Werterhalt	6'635'077			25.7%		EW ⁶ Fr./EW 4455 45

Bemerkungen:



Datum: Bremgarten bei Bern, 20. März 2026 Unterschrift:

¹ Diese Blatt ist Bestandteil der Jahresrechnung. Eine Kopie senden Sie bitte an das AWA:
² Die Einlage in die Spezialfinanzierung muss mindestens 60% betragen, solange der Bestand der SF Werterhalt nicht mehr als 25% des Wiederbeschaffungswertes beträgt.
³ Daten des Teils 2 nur dann angeben, wenn der Verband die Einlage in die Spezialfinanzierung nicht selber vornimmt. (Anteil gemäss Kostenverteiler Verband).
⁴ Die einmaligen Anschlussgebühren dürfen an die jährliche Einlage in die Spezialfinanzierung Werterhalt angerechnet werden.
⁵ Gemäss Artikel 32, Absatz 4 KGV ist die Einlage in die Spezialfinanzierung auf jährlich Fr. 200 (Gemeinde und Region) pro Einwohnerwert beschränkt.
⁶ Einwohnerwert (EW): Gemäss Artikel 36g KGV.

11.9.3 Nicht bilanzierte Miet- und Leasingverbindlichkeiten per 31.12.2025

	Monats- raten	Betrag	Total
Mietvertrag Nachtrag zu Mietvertrag vom 01.09.2009 / Baugenossenschaft Aare	19	5'010.00	95'190.00
Leasingvertrag			
Total			95'190.00



Konto	Bilanz Bilanzgliederung	Bestand per 01.01.2025	Veränderungen		Bestand per 31.12.2025
			Zuwachs	Abgang	
1	Aktiven	38'494'395.86	70'282'751.29	67'667'634.17	41'109'512.98
10	Finanzvermögen	20'963'564.46	67'878'587.64	65'256'626.47	23'585'525.63
100	Flüssige Mittel und kurzfristige Geldanlagen	3'588'177.14	23'679'836.62	20'992'352.88	6'275'660.88
1000	Kasse	7'579.65	67'110.55	65'537.10	9'153.10
10000	Kasse	7'579.65	67'110.55	65'537.10	9'153.10
10000.01	Kasse Gemeindeverwaltung	6'217.95	43'505.55	41'872.60	7'850.90
10000.02	Kasse KITA	161.70	12'565.00	12'624.50	102.20
10000.03	Kassenstockgeld	1'200.00	11'040.00	11'040.00	1'200.00
1001	Post	3'538'648.28	23'527'117.25	20'859'241.99	6'206'523.54
10010	Post Geschäftskonten	3'538'648.28	23'527'117.25	20'859'241.99	6'206'523.54
10010.01	Postkonto 30-6804-2 Finanzverwaltung	3'537'280.77	23'524'117.25	20'856'263.64	6'205'134.38
10010.02	Postkonto 30-230971-3 Jugendarbeit	1'367.51	3'000.00	2'978.35	1'389.16
1002	Banken	41'550.55	18'345.53	68.70	59'827.38
10020	Bankkonten	41'550.55	18'345.53	68.70	59'827.38
10020.01	BEKB 20.204.421.0.96	33'811.50	18'345.53	32.70	52'124.33
10020.05	Migros Bank CH63 0840 1000 0712 0756 2	7'739.05		36.00	7'703.05
1004	Debit- und Kreditkarten	398.66	67'263.29	67'505.09	156.86
10040	Debit- und Kreditkarten	398.66	67'263.29	67'505.09	156.86
10040.01	Abrechnungskonto Kartenzahlungen Kasse EG	0.00	26'166.15	26'166.15	0.00
10040.02	Abrechnungskonto Kartenzahlungen Homepage	0.00	1'646.00	1'646.00	0.00
10040.03	Abrechnungskonto Kartenzahlungen eUmzug	240.74	3'310.82	3'394.70	156.86
10040.04	Abrechnungskonto Kartenzahlungen Digitalparking	157.92	5'647.92	5'805.84	0.00
10040.05	Abrechnungskonto TWINT	0.00	30'492.40	30'492.40	0.00
101	Forderungen	5'130'954.87	44'015'314.02	44'150'145.34	4'996'123.55
1010	Forderungen aus Lieferungen und Leistungen gegenüber Dritten	414'019.89	4'878'520.32	4'916'253.41	376'286.80
10100	Forderungen aus Lieferungen und Leistungen gegenüber Dritten allg. Steuerhaushalt	238'388.54	2'752'022.07	2'815'076.51	175'334.10
10100.01	Debitoren allg. Steuerhaushalt	208'557.10	2'130'185.65	2'182'390.75	156'352.00
10100.02	VESR 30-35200-2 Abklärungskonto	0.00	2'052.65	2'052.65	0.00
10100.03	Debitoren Parkbussen	160.00	17'730.06	17'230.06	660.00
10100.04	Debitoren Diverse allg. Steuerhaushalt	41'826.05	599'127.10	613'403.05	27'550.10
10100.99	WB auf Forderungen allg. Steuerhaushalt	-12'154.61	2'926.61		-9'228.00
10101	Forderungen aus Lieferungen und Leistungen gegenüber Dritten Wasserversorgung	84'718.68	769'710.69	826'883.90	27'545.47
10101.01	Debitoren Wasser	67'129.68	738'338.44	784'631.25	20'836.87
10101.02	Debitoren Diverse Wasser	18'445.00	30'794.25	42'252.65	6'986.60
10101.99	WB auf Forderungen Wasser	-856.00	578.00		-278.00



Konto	Bilanz Bilanzgliederung	Bestand per 01.01.2025	Veränderungen		Bestand per 31.12.2025
			Zuwachs	Abgang	
10102	Forderungen aus Lieferungen und Leistungen gegenüber Dritten Abwasserentsorgung	61'438.52	890'330.83	786'719.82	165'049.53
10102.01	Debitoren Abwasser	62'059.52	837'883.03	768'476.02	131'466.53
10102.02	Debitoren Diverse Abwasser	0.00	52'447.80	17'197.80	35'250.00
10102.99	WB auf Forderungen Abwasser	-621.00		1'046.00	-1'667.00
10103	Forderungen aus Lieferungen und Leistungen gegenüber Dritten Abfallentsorgung	29'474.15	466'456.73	487'573.18	8'357.70
10103.01	Debitoren Abfallentsorgung	28'730.05	427'851.08	448'824.03	7'757.10
10103.02	Debitoren Diverse Abfallentsorgung	1'042.10	38'391.65	38'749.15	684.60
10103.99	WB auf Forderungen Abfallentsorgung	-298.00	214.00		-84.00
1011	Kontokorrente mit Dritten	110'516.35	29'600.00	29'600.00	110'516.35
10110	Kontokorrente mit Dritten	110'516.35	29'600.00	29'600.00	110'516.35
10110.01	Familienausgleichskasse	0.00	29'600.00	29'600.00	0.00
10110.03	Vorschuss Musikschule Zollikofen-Bremgarten	110'516.35			110'516.35
1012	Steuerforderungen	2'924'905.05	33'032'335.55	33'250'399.90	2'706'840.70
10120	Forderungen allgemeine Gemeindesteuern	2'924'905.05	33'032'335.55	33'250'399.90	2'706'840.70
10120.01	Steuerguthaben NESKO	2'910'430.45	16'520'810.35	16'599'270.30	2'831'970.50
10120.10	Girokonto Kanton	157'098.80	16'511'525.20	16'651'129.60	17'494.40
10120.99	WB auf Forderungen allg. Gemeindesteuern	-142'624.20			-142'624.20
1013	Anzahlungen an Dritte		57'692.45	57'692.45	
10130	Anzahlungen an Dritte		57'692.45	57'692.45	
10130.01	Provisorische Versicherungsprämienzahlungen	0.00	57'692.45	57'692.45	0.00
1014	Transferforderungen	1'665'958.70	1'791'111.80	1'665'958.70	1'791'111.80
10140	Transferforderungen	1'665'958.70	1'791'111.80	1'665'958.70	1'791'111.80
10140.01	Lastenausgleich Soziales	1'665'958.70	1'791'111.80	1'665'958.70	1'791'111.80
1015	Interne Kontokorrente		4'085'767.35	4'085'767.35	
10150	Interne Kontokorrente		4'085'767.35	4'085'767.35	
10150.01	Zahlungseingänge VESR	0.00	4'068'481.25	4'068'481.25	0.00
10150.02	Kontokorrent ZämeSchluss	0.00	17'286.10	17'286.10	0.00
1019	Übrige Forderungen	15'554.88	140'286.55	144'473.53	11'367.90
10190	Verrechnungssteuerguthaben	15'554.88	11'367.90	15'554.88	11'367.90
10190.01	Verrechnungssteuern	15'554.88	11'367.90	15'554.88	11'367.90
10192	MWSt-Vorsteuerguthaben		128'918.65	128'918.65	
10192.10	MWST Wasser, reduziert	0.00	7'254.15	7'254.15	0.00
10192.11	MWST Wasser, normal	0.00	42'379.20	42'379.20	0.00
10192.20	MWST Abwasser, normal	0.00	50'339.50	50'339.50	0.00
10192.21	MWST Abwasser, reduziert	0.00	41.95	41.95	0.00
10192.30	MWST Abfallentsorgung, normal	0.00	28'903.85	28'903.85	0.00
104	Aktive Rechnungsabgrenzungen	114'128.25	183'437.00	114'128.25	183'437.00
1041	Sach- und übriger Betriebsaufwand	200.00	6'486.00	200.00	6'486.00

**BILANZ**

Konto	Bilanz Bilanzgliederung	Bestand per 01.01.2025	Veränderungen		Bestand per 31.12.2025
			Zuwachs	Abgang	
10410	Sach- und übriger Betriebsaufwand	200.00	6'486.00	200.00	6'486.00
10410.01	TA Sach- und übriger Betriebsaufwand	200.00	6'486.00	200.00	6'486.00
1043	Transfers der Erfolgsrechnung	113'038.25	176'251.00	113'038.25	176'251.00
10430	Transfers der Erfolgsrechnung	112'728.00	176'251.00	112'728.00	176'251.00
10430.01	TA Transfers der Erfolgsrechnung	112'728.00	176'251.00	112'728.00	176'251.00
10432	Transfers der Erfolgsrechnung (Abwasser)	310.25		310.25	
10432.01	TA Transfers der Erfolgsrechnung (Abwasser)	310.25		310.25	0.00
1045	Übriger betrieblicher Ertrag	890.00	700.00	890.00	700.00
10450	Übriger betrieblicher Ertrag	890.00	700.00	890.00	700.00
10450.01	TA Übriger betrieblicher Ertrag	890.00	700.00	890.00	700.00
108	Sachanlagen FV	12'130'304.20			12'130'304.20
1080	Grundstücke FV	173'076.40			173'076.40
10800	Grundstücke FV	173'076.40			173'076.40
10800.01	Grundstücke FV	173'076.40			173'076.40
1084	Gebäude FV	11'957'227.80			11'957'227.80
10840	Gebäude FV	11'957'227.80			11'957'227.80
10840.01	Liegenschaften FV	11'957'227.80			11'957'227.80
14	Verwaltungsvermögen	17'530'831.40	2'404'163.65	2'411'007.70	17'523'987.35
140	Sachanlagen VV	15'918'642.90	2'258'141.00	2'222'943.95	15'953'839.95
1400	Grundstücke VV unüberbaut		292'545.05		292'545.05
14000	Allgemeiner Haushalt		292'545.05		292'545.05
14000.01	Grundstücke	0.00	292'545.05		292'545.05
1401	Strassen / Verkehrswege	2'664'786.00	260'081.00	95'159.65	2'829'707.35
14010	Allgemeiner Haushalt	2'664'786.00	260'081.00	95'159.65	2'829'707.35
14010.01	Strassen/Verkehrswege	3'121'658.60	260'081.00		3'381'739.60
14010.99	WB Strassen/Verkehrswege	-456'872.60		95'159.65	-552'032.25
1402	Wasserbau	144'826.50	421'578.55	11'963.95	554'441.10
14020	Allgemeiner Haushalt	144'826.50	421'578.55	11'963.95	554'441.10
14020.01	Wasserbau	177'444.35	421'578.55		599'022.90
14020.99	WB Wasserbau	-32'617.85		11'963.95	-44'581.80
1403	Übrige Tiefbauten	4'796'804.40	553'202.20	204'769.50	5'145'237.10
14030	Allgemeiner Haushalt	599'910.60	15'676.20	108'079.65	507'507.15
14030.01	Übrige Tiefbauten	641'322.35	15'676.20	92'916.05	564'082.50
14030.99	WB Übrige Tiefbauten	-41'411.75		15'163.60	-56'575.35
14031	Wasserversorgung	3'255'121.90	426'998.15	49'042.80	3'633'077.25
14031.01	Wasserversorgung	3'486'072.10	426'998.15		3'913'070.25
14031.99	WB Wasserversorgung	-230'950.20		49'042.80	-279'993.00



Konto	Bilanz Bilanzgliederung	Bestand per 01.01.2025	Veränderungen		Bestand per 31.12.2025
			Zuwachs	Abgang	
14032	Abwasserentsorgung	941'771.90	110'527.85	47'647.05	1'004'652.70
14032.01	Abwasserentsorgung	1'067'283.75	110'527.85	32'608.70	1'145'202.90
14032.99	WB Abwasserentsorgung	-125'511.85		15'038.35	-140'550.20
1404	Hochbauten	6'817'328.55	9'743.25	451'276.90	6'375'794.90
14040	Allgemeiner Haushalt	6'817'328.55	9'743.25	451'276.90	6'375'794.90
14040.01	Hochbauten	8'965'247.10	9'743.25	94'243.20	8'880'747.15
14040.99	WB Hochbauten	-2'147'918.55		357'033.70	-2'504'952.25
1406	Mobilien VV	94'988.00		22'200.20	72'787.80
14060	Allgemeiner Haushalt	94'988.00		22'200.20	72'787.80
14060.01	Mobilien, Maschinen	61'871.90			61'871.90
14060.02	Fahrzeuge	160'130.20			160'130.20
14060.99	WB Mobilien, Maschinen, Fahrzeuge	-127'014.10		22'200.20	-149'214.30
1407	Anlagen im Bau VV	501'392.10	720'990.95	539'056.40	683'326.65
14070	Allgemeiner Haushalt	470'175.25	426'182.30	297'818.80	598'538.75
14070.01	Anlagen im Bau, Allgemeiner Haushalt	470'175.25	426'182.30	297'818.80	598'538.75
14071	Wasserversorgung	8'371.25	244'678.85	241'237.60	11'812.50
14071.01	Anlagen im Bau, Wasserversorgung	8'371.25	244'678.85	241'237.60	11'812.50
14072	Abwasserentsorgung	22'845.60	50'129.80		72'975.40
14072.01	Anlagen im Bau, Abwasserentsorgung	22'845.60	50'129.80		72'975.40
1409	Übrige Sachanlagen	898'517.35		898'517.35	
14099	Sammelkonto bestehendes Verwaltungsvermögen beim Übergang auf HRM2	898'517.35		898'517.35	
14099.01	Sammelkonto best. VV, allg. Steuerhaushalt	8'865'849.45			8'865'849.45
14099.30	Sammelkonto best. VV, Abfallentsorgung	119'324.30			119'324.30
14099.93	WB best. VV, Abfallentsorgung	-107'391.85		11'932.45	-119'324.30
14099.99	WB Sammelkonto best. VV, allg. Steuerhaushalt	-7'979'264.55		886'584.90	-8'865'849.45
142	Immaterielle Anlagen	240'287.50	146'022.65	182'063.75	204'246.40
1420	Informatik	208'830.80	58'299.50	110'767.85	156'362.45
14200	Allgemeiner Haushalt	208'830.80	58'299.50	110'767.85	156'362.45
14200.01	Informatik	426'533.60	35'297.45	23'002.05	438'829.00
14200.99	WB Informatik	-217'702.80	23'002.05	87'765.80	-282'466.55
1427	Immat. Anlagen in Realisierung	14'489.75	24'910.75		39'400.50
14270	Allgemeiner Haushalt	14'489.75	24'910.75		39'400.50
14270.01	Immat. Anlagen in Realisierung, Allgemeiner Haushalt	14'489.75	24'910.75		39'400.50
1429	Übrige immaterielle Anlagen	16'966.95	62'812.40	71'295.90	8'483.45
14290	Allgemeiner Haushalt	16'966.95	62'812.40	71'295.90	8'483.45
14290.01	Übrige immaterielle Anlagen	105'229.75	62'812.40	62'812.40	42'417.35
14290.99	WB Übrige immaterielle Anlagen	-88'262.80	62'812.40	8'483.50	-33'933.90
144	Darlehen	42'000.00		6'000.00	36'000.00



Konto	Bilanz Bilanzgliederung	Bestand per 01.01.2025	Veränderungen		Bestand per 31.12.2025
			Zuwachs	Abgang	
1445	Darlehen an private Unternehmungen	42'000.00		6'000.00	36'000.00
14450	Allgemeiner Haushalt	42'000.00		6'000.00	36'000.00
14450.01	Darlehen an Tennisclub Bremgaren	42'000.00		6'000.00	36'000.00
145	Beteiligungen, Grundkapitalien	1'329'901.00			1'329'901.00
1454	Beteiligungen an öffentlichen Unternehmungen	1'329'901.00			1'329'901.00
14540	Allgemeiner Haushalt	1.00			1.00
14540.01	Wohnheim Riggisberg	1.00			1.00
14541	Wasserversorgung	643'900.00			643'900.00
14541.01	Wasserverbund WVRB AG	643'900.00			643'900.00
14542	Abwasserentsorgung	686'000.00			686'000.00
14542.01	Aktienkapital ARA Region Bern	686'000.00			686'000.00
2	Passiven	38'494'395.86	50'219'034.29	47'603'917.17	41'109'512.98
20	Fremdkapital	17'344'783.00	47'529'451.67	46'595'915.82	18'278'318.85
200	Laufende Verbindlichkeiten	834'906.25	40'091'878.57	39'844'053.62	1'082'731.20
2000	Laufende Verbindlichkeiten aus Lieferungen und Leistungen von Dritten	758'843.25	20'066'878.57	19'811'063.62	1'014'658.20
20000	Kreditoren	758'843.25	19'186'770.92	18'930'955.97	1'014'658.20
20000.01	Kreditoren EZAG	724'857.35	17'149'943.45	16'897'484.20	977'316.60
20000.02	Kreditoren Diverse	7'380.15	1'991'313.62	1'995'104.77	3'589.00
20000.20	Kreditoren Abwasser	21'270.80	32'271.95	27'115.95	26'426.80
20000.30	Kreditoren Abfallentsorgung	5'334.95	13'241.90	11'251.05	7'325.80
20001	Kreditoren Sozial- und Personalversicherung		880'107.65	880'107.65	
20001.01	AHV/IV/EO/ALV	0.00	382'323.25	382'323.25	0.00
20001.02	Familienausgleichskasse	0.00	44'700.40	44'700.40	0.00
20001.03	Pensionskasse	0.00	399'154.70	399'154.70	0.00
20001.04	Unfallversicherung	0.00	39'604.50	39'604.50	0.00
20001.05	Krankentaggeldversicherung	0.00	14'324.80	14'324.80	0.00
2002	Steuern		120'198.95	120'198.95	
20022	Steuerschulden MWST		120'198.95	120'198.95	
20022.10	MWST Wasser, reduziert	0.00	18'621.00	18'621.00	0.00
20022.11	MWST Wasser, normal	0.00	220.65	220.65	0.00
20022.20	MWST Abwasser, normal	0.00	62'798.55	62'798.55	0.00
20022.30	MWST Abfallentsorgung, normal	0.00	34'663.50	34'663.50	0.00
20022.50	MWST Friedhof, reduziert	0.00	140.80	140.80	0.00
20022.51	MWST Friedhof, normal	0.00	3'754.45	3'754.45	0.00
2004	Transfer-Verbindlichkeiten	76'063.00	73'952.65	81'942.65	68'073.00
20040	Transfer-Verbindlichkeiten	76'063.00	73'952.65	81'942.65	68'073.00
20040.01	Diverse durchlaufende Posten	0.00	5'879.65	5'879.65	0.00
20040.02	Abrechnungskonto Tagesschulangebot BKD	76'063.00	68'073.00	76'063.00	68'073.00
2005	Interne Kontokorrente		19'830'848.40	19'830'848.40	



BILANZ

Konto	Bilanz Bilanzgliederung	Bestand per 01.01.2025	Veränderungen		Bestand per 31.12.2025
			Zuwachs	Abgang	
20050	Kontokorrente mit zu konsolidierenden Einheiten		17'082'711.30	17'082'711.30	
20050.01	Abrechnungskonto Jugendarbeit	0.00	3'000.00	3'000.00	0.00
20050.02	Abrechnungskonto Kindertagesstätte	0.00	12'500.00	12'500.00	0.00
20050.03	Umbuchungskonto	0.00	55'837.60	55'837.60	0.00
20050.04	EZAG, Belastungskonto	0.00	17'010'583.75	17'010'583.75	0.00
20050.05	Abrechnungskonto Soziale Dienste Wohlen	0.00	600.00	600.00	0.00
20050.10	Akonto-Zahlungen	0.00	97.45	97.45	0.00
20050.20	Gebührenrechnungen, Wasser Akonto-Zahlungen Gebührenrechnungen, Abwasser	0.00	92.50	92.50	0.00
20053	Abrechnungskonto Löhne		2'748'137.10	2'748'137.10	
20053.01	Abrechnungskonto Löhne	0.00	2'748'137.10	2'748'137.10	0.00
201	Kurzfristige Finanzverbindlichkeiten	1'000'000.00	2'000'000.00	2'000'000.00	1'000'000.00
2010	Verbindlichkeiten gegenüber Finanzintermediären		1'000'000.00	1'000'000.00	
20103	Kurzfristige Verbindlichkeiten gegenüber anderen Geldinstituten		1'000'000.00	1'000'000.00	
20103.01	Kurzfristige Verbindlichkeiten gegenüber anderen Geldinstituten	0.00	1'000'000.00	1'000'000.00	0.00
2014	Kurzfristiger Anteil langfristiger Verbindlichkeiten	1'000'000.00	1'000'000.00	1'000'000.00	1'000'000.00
20144	Kurzfristiger Anteil von langfristigen Darlehen	1'000'000.00	1'000'000.00	1'000'000.00	1'000'000.00
20144.01	Kurzfristiger Anteil von langfristigen Darlehen	1'000'000.00	1'000'000.00	1'000'000.00	1'000'000.00
204	Passive Rechnungsabgrenzung	3'771'593.40	4'034'684.35	3'729'787.70	4'076'490.05
2040	Personalaufwand	260.00		260.00	
20400	Personalaufwand	260.00		260.00	
20400.01	TP Personalaufwand	260.00		260.00	0.00
2041	Sach- und übriger Betriebsaufwand	420.00	1'594.80	420.00	1'594.80
20410	Sach- und übriger Betriebsaufwand	420.00	1'594.80	420.00	1'594.80
20410.01	TP Sach- und übriger Betriebsaufwand	420.00	1'594.80	420.00	1'594.80
2043	Transfers der Erfolgsrechnung	3'722'368.55	4'033'089.55	3'722'368.55	4'033'089.55
20430	Transfers der Erfolgsrechnung	3'722'368.55	4'033'089.55	3'722'368.55	4'033'089.55
20430.01	TP Transfers der Erfolgsrechnung	3'722'368.55	4'033'089.55	3'722'368.55	4'033'089.55
2044	Finanzaufwand / Finanzertrag	48'544.85		6'739.15	41'805.70
20440	Finanzaufwand / Finanzertrag	48'544.85		6'739.15	41'805.70
20440.01	TP Finanzaufwand / Finanzertrag	48'544.85		6'739.15	41'805.70
205	Kurzfristige Rückstellungen	1'516'300.00	9'000.00		1'525'300.00
2050	Kurzfristige Rückstellungen aus Mehrleistungen des Personals	161'300.00	9'000.00		170'300.00



Konto	Bilanz Bilanzgliederung	Bestand per 01.01.2025	Veränderungen		Bestand per 31.12.2025
			Zuwachs	Abgang	
20500	Kurzfristige Rückstellungen aus Mehrleistungen des Personals	161'300.00	9'000.00		170'300.00
20500.01	Rückstellung Ferien- und Überzeitguthaben	161'300.00	9'000.00		170'300.00
2059	Übrige kurzfristige Rückstellungen	1'355'000.00			1'355'000.00
20590	Kurzfristige Rückstellungen für Steuerteilungen	1'355'000.00			1'355'000.00
20590.01	Rückstellungen für Steuerteilungen	1'355'000.00			1'355'000.00
206	Langfristige Finanzverbindlichkeiten	8'500'000.00	1'000'000.00	1'000'000.00	8'500'000.00
2064	Darlehen, Schuldscheine	8'500'000.00	1'000'000.00	1'000'000.00	8'500'000.00
20640	Darlehen, Schuldscheine	8'500'000.00	1'000'000.00	1'000'000.00	8'500'000.00
20640.10	SUVA Luzern, 30.03.2028, 0.75%	2'000'000.00			2'000'000.00
20640.11	SUVA Luzern, 12.04.2029, 0.80%	1'000'000.00			1'000'000.00
20640.12	SUVA Luzern, 02.07.2026, 0.47%	1'000'000.00		1'000'000.00	0.00
20640.13	Post Finance, 05.08.2030, 0.36%	1'500'000.00			1'500'000.00
20640.14	SUVA Luzern, 24.03.2027, 0.62%	1'000'000.00			1'000'000.00
20640.15	SUVA Luzern, 20.04.2032, 1.20%	1'000'000.00			1'000'000.00
20640.16	Post Finance, 22.11.2033, 1.79%	1'000'000.00			1'000'000.00
20640.17	Stiftung Auffangeinrichtung BVG, 03.06.2031, 0.93%	0.00	1'000'000.00		1'000'000.00
208	Langfristige Rückstellungen	1'320'000.00	380'000.00		1'700'000.00
2089	Übrige langfristige Rückstellungen der Erfolgsrechnung	1'320'000.00	380'000.00		1'700'000.00
20890	Langfristige Rückstellungen für Steuerteilungen	1'320'000.00			1'320'000.00
20890.01	Rückstellungen für Steuerteilungen	1'320'000.00			1'320'000.00
20899	Übrige langfristige Rückstellungen der Erfolgsrechnung		380'000.00		380'000.00
20899.01	Rückstellung für Herabsetzung von Steuerveranlagungen	0.00	380'000.00		380'000.00
209	Verbindlichkeiten gegenüber Spezialfinanzierungen und Fonds im Fremdkapital	401'983.35	13'888.75	22'074.50	393'797.60
2092	Verbindlichkeiten gegenüber Legaten und Stiftungen ohne eigene Rechtspersönlichkeit im FK	401'983.35	13'888.75	22'074.50	393'797.60
20920	Verwaltete Stiftungen	401'983.35	13'888.75	22'074.50	393'797.60
20920.01	Schmeller-Fonds	97'499.05	487.50		97'986.55
20920.02	Ortsbildschutz-Fonds	90'247.35	451.25		90'698.60
20920.03	Gräber-Pflege-Vorauszahlungen	203'399.55	12'895.80	20'623.30	195'672.05
20920.04	Unterstufen-Fonds	7'959.35	39.80	750.00	7'249.15
20920.07	Legat Mantel Yvonne	2'878.05	14.40	701.20	2'191.25
29	Eigenkapital	21'149'612.86	2'689'582.62	1'008'001.35	22'831'194.13
290	Verpflichtungen (+) bzw. Vorschüsse (-) gegenüber Spezialfinanzierungen	1'032'921.86	146'690.20	120'274.05	1'059'338.01



Konto	Bilanz Bilanzgliederung	Bestand per 01.01.2025	Veränderungen		Bestand per 31.12.2025
			Zuwachs	Abgang	
2900	Spezialfinanzierungen im EK	1'032'921.86	146'690.20	120'274.05	1'059'338.01
29001	Spezialfinanzierung Wasserversorgung	759'152.06	87'115.60	34'875.00	811'392.66
29001.01	Wasser Rechnungsausgleich SF	515'027.06	87'115.60		602'142.66
29001.02	Wasser Übertragung VV an WVRB AG	244'125.00		34'875.00	209'250.00
29002	Spezialfinanzierung Abwasserentsorgung	225'010.00	56'179.00		281'189.00
29002.01	Abwasser Rechnungsausgleich SF	225'010.00	56'179.00		281'189.00
29003	Spezialfinanzierung Abfall	48'759.80	3'395.60		52'155.40
29003.01	Abfallentsorgung SF	48'759.80	3'395.60		52'155.40
29005	Spezialfinanzierung Wärmekollektiv			85'399.05	-85'399.05
29005.01	WKB Rechnungsausgleich SF (Vorschuss seit 2025)	0.00		85'399.05	-85'399.05
293	Vorfinanzierungen	10'650'211.45	722'628.95	155'618.20	11'217'222.20
2930	Vorfinanzierungen	10'650'211.45	722'628.95	155'618.20	11'217'222.20
29300	Allgemeiner Haushalt	1'838'977.05	199'171.65	8'140.25	2'030'008.45
29300.01	Liegenschaften des Finanzvermögens	1'797'760.70	138'100.00	1'982.00	1'933'878.70
29300.02	SF Erneuerbare Energien + Energieeffizienz	41'216.35	6'904.65		48'121.00
29300.04	WKB Werterhaltung SF	0.00	54'167.00	6'158.25	48'008.75
29301	Wasserversorgung Werterhalt	2'384'298.55	247'596.10	79'757.70	2'552'136.95
29301.01	Wasser Werterhaltung SF	2'384'298.55	247'596.10	79'757.70	2'552'136.95
29302	Abwasserentsorgung Werterhalt	6'426'935.85	275'861.20	67'720.25	6'635'076.80
29302.01	Abwasser Werterhaltung SF	6'075'367.70	256'030.20	38'819.85	6'292'578.05
29302.02	Abwasser Pumpwerke Walterhaltung SF	351'568.15	19'831.00	28'900.40	342'498.75
294	Reserven	938'713.70			938'713.70
2940	Finanzpolitische Reserve	938'713.70			938'713.70
29400	Zusätzliche Abschreibungen	938'713.70			938'713.70
29400.01	Zusätzliche Abschreibungen	938'713.70			938'713.70
296	Neubewertungsreserve Finanzvermögen	795'677.60		282'109.10	513'568.50
2960	Neubewertungsreserve Finanzvermögen	795'677.60		282'109.10	513'568.50
29600	Neubewertungsreserve Finanzvermögen	282'109.10		282'109.10	
29600.01	Neubewertungsreserve Finanzvermögen	282'109.10		282'109.10	0.00
29601	Schwankungsreserve	513'568.50			513'568.50
29601.01	Schwankungsreserve	513'568.50			513'568.50
299	Bilanzüberschuss/-fehlbetrag	7'732'088.25	1'820'263.47	450'000.00	9'102'351.72
2990	Jahresergebnis	450'000.00	1'370'263.47	450'000.00	1'370'263.47
29900	Jahresergebnis	450'000.00	1'370'263.47	450'000.00	1'370'263.47

**BILANZ**

Konto	Bilanz Bilanzgliederung	Bestand per 01.01.2025	Veränderungen		Bestand per 31.12.2025
			Zuwachs	Abgang	
29900.01	Jahresergebnis	450'000.00	1'370'263.47	450'000.00	1'370'263.47
2999	Kumulierte Ergebnisse der Vorjahre	7'282'088.25	450'000.00		7'732'088.25
29990	Kumulierte Ergebnisse der Vorjahre	7'282'088.25	450'000.00		7'732'088.25
29990.01	Kumulierte Ergebnisse der Vorjahre	7'282'088.25	450'000.00		7'732'088.25



Konto	Erfolgsrechnung Funktionale Gliederung ER	Rechnung 2025		Budget 2025		Rechnung 2024	
		Aufwand	Ertrag	Aufwand	Ertrag	Aufwand	Ertrag
0	Allgemeine Verwaltung Netto Aufwand	1'951'063.31	371'818.55 1'579'244.76	1'918'650.00	372'600.00 1'546'050.00	1'933'422.67	379'404.55 1'554'018.12
1	Öffentliche Ordnung und Sicherheit, Verteidigung Netto Aufwand	364'500.64	149'232.05 215'268.59	365'600.00	159'700.00 205'900.00	354'397.44	179'005.55 175'391.89
2	Bildung Netto Aufwand	5'340'909.14	526'957.00 4'813'952.14	5'313'550.00	479'700.00 4'833'850.00	5'010'231.14	497'439.70 4'512'791.44
3	Kultur, Sport und Freizeit, Kirche Netto Aufwand	596'330.25	72'421.50 523'908.75	641'000.00	90'000.00 551'000.00	585'892.95	82'829.45 503'063.50
4	Gesundheit Netto Aufwand	24'424.00	2'906.05 21'517.95	28'850.00	2'000.00 26'850.00	26'394.95	3'354.65 23'040.30
5	Soziale Sicherheit Netto Aufwand	5'310'589.25	1'081'054.20 4'229'535.05	5'464'650.00	1'103'000.00 4'361'650.00	5'042'462.33	1'038'692.05 4'003'770.28
6	Verkehr und Nachrichtenübermittlung Netto Aufwand	1'473'481.70	140'161.60 1'333'320.10	1'640'600.00	120'400.00 1'520'200.00	1'412'901.70	130'445.30 1'282'456.40
7	Umweltschutz und Raumordnung Netto Aufwand	2'642'919.25	2'325'281.30 317'637.95	2'760'600.00	2'392'100.00 368'500.00	2'669'758.90	2'350'341.05 319'417.85
8	Volkswirtschaft Netto Ertrag	266'720.65 144'700.70	411'421.35	197'600.00 171'200.00	368'800.00	179'048.55 145'541.60	324'590.15
9	Finanzen und Steuern Netto Ertrag	4'475'070.51 12'889'684.59	17'364'755.10	3'157'100.00 13'242'800.00	16'399'900.00	3'862'054.01 12'228'408.18	16'090'462.19
	Total	22'446'008.70	22'446'008.70	21'488'200.00	21'488'200.00	21'076'564.64	21'076'564.64
	Gesamttotal	22'446'008.70	22'446'008.70	21'488'200.00	21'488'200.00	21'076'564.64	21'076'564.64



Konto	Erfolgsrechnung Funktionale Gliederung ER	Rechnung 2025		Budget 2025		Rechnung 2024	
		Aufwand	Ertrag	Aufwand	Ertrag	Aufwand	Ertrag
0	Allgemeine Verwaltung Netto Aufwand	1'951'063.31	371'818.55 1'579'244.76	1'918'650.00	372'600.00 1'546'050.00	1'933'422.67	379'404.55 1'554'018.12
0110	Legislative Netto Aufwand	34'143.75	34'143.75	45'300.00	45'300.00	38'461.05	38'461.05
0110.3000.01	Sitzungsgelder Wahlausschuss + GV	2'790.00		3'000.00		3'485.00	
0110.3102.01	Drucksachen zu Abstimmung	10'606.75		14'000.00		11'140.35	
0110.3130.01	Porti Versand Wahl- und Abstimmungsmaterial	10'950.75		18'000.00		14'039.45	
0110.3132.01	Honorar Rechnungsrevision	9'796.25		10'000.00		9'796.25	
0110.3170.01	Spesen Abstimmungs- + Wahlausschuss			300.00			
0120	Exekutive Netto Aufwand	201'586.30	201'586.30	195'400.00	195'400.00	197'955.90	197'955.90
0120.3000.01	Löhne + Sitzungsgelder Planungskommission	2'370.00		6'000.00		1'380.00	
0120.3000.02	Löhne + Sitzungsgelder GR	159'429.00		150'000.00		154'290.00	
0120.3000.03	Löhne + Sitzungsgelder übrige	1'510.00		1'000.00		1'120.00	
0120.3000.04	Löhne + Sitzungsgelder Bau- und Betriebskommission	5'480.00		10'000.00		6'330.00	
0120.3050.01	AG-Beiträge AHV/IV/EO/ALV	7'277.70		7'000.00		7'965.65	
0120.3052.01	AG-Beiträge Pensionskasse	3'783.00		4'000.00		3'802.20	
0120.3054.01	AG-Beiträge Familienausgleichskasse	1'710.75		1'500.00		1'870.30	
0120.3134.01	Sachversicherungen	164.65		100.00		106.30	
0120.3170.01	Spesen Gemeinderat	106.20		300.00		422.45	
0120.3170.02	Spesen Kommissionen			500.00		540.00	
0120.3199.01	Freier Gemeinderatskredit	19'755.00		15'000.00		20'129.00	
0220	Allgemeine Dienste Netto Aufwand	1'294'032.81	261'408.90 1'032'623.91	1'297'500.00	257'600.00 1'039'900.00	1'316'238.57	270'081.75 1'046'156.82
0220.3000.01	Sitzungsgelder Gemeindeverwaltung	910.00		2'000.00		1'690.00	
0220.3010.01	Löhne Gemeindeverwaltung	869'536.00		884'000.00		889'941.70	
0220.3050.01	AG-Beiträge AHV/IV/EO/ALV	54'905.65		55'800.00		56'203.05	
0220.3052.01	AG-Beiträge Pensionskasse	74'082.95		77'500.00		77'547.70	
0220.3053.01	AG-Beiträge Unfallversicherung	7'632.05		6'400.00		7'780.05	
0220.3054.01	AG-Beiträge Familienausgleichskasse	12'823.30		13'000.00		13'155.60	
0220.3055.01	AG-Beiträge Krankentaggeldversicherung	4'154.55		5'100.00		4'342.95	
0220.3090.01	Weiterbildung	180.00		2'000.00		1'010.00	
0220.3090.02	Weiterbildung Lernende	8'037.00		5'000.00		4'582.00	
0220.3099.01	Ferien- und Überzeitguthaben	18'400.00				8'100.00	
0220.3100.01	Büromaterial	13'466.20		17'000.00		14'339.10	
0220.3102.01	Inserate, div. Abos, Gesetze, Drucksachen	5'507.80		5'000.00		9'108.25	
0220.3110.01	Anschaffung Mobiliar und Geräte	2'776.95		5'000.00		7'404.50	
0220.3113.01	Anschaffung Informatik Hardware			2'000.00			
0220.3118.01	Anschaffung Informatik Software	26'418.65		2'000.00		17'931.10	
0220.3130.01	Dienstleistungen Dritter (Telefon, Porto, Gebühren)	19'155.41		22'000.00		18'802.62	
0220.3132.01	Honorare Berater und Fachexperten			2'000.00			
0220.3133.01	Informatik EDV-System	49'072.50		50'000.00		50'760.15	
0220.3134.01	Sachversicherungen	901.00		5'500.00		5'679.15	
0220.3150.01	Unterhalt Mobiliar und Geräte	2'731.70		5'000.00		4'661.95	
0220.3158.01	Unterhalt Informatik Software	51'357.20		55'000.00		49'297.45	
0220.3161.01	Miete Maschinen und Geräte	1'673.40		1'700.00		1'700.40	
0220.3170.01	Spesen allg. Verwaltung	2'940.80		2'500.00		3'095.20	
0220.3199.01	Massnahmen Arbeitssicherheit / Gesundheitschutz			1'500.00			
0220.3199.02	Freier Fachbereichsleiterkredit	44.95		2'000.00			
0220.3611.01	Entschädigungen an Kanton	58'815.80		60'000.00		60'671.70	
0220.3635.01	Beiträge an div. Institutionen	8'508.95		8'500.00		8'433.95	



Konto	Erfolgsrechnung Funktionale Gliederung ER	Rechnung 2025		Budget 2025		Rechnung 2024	
		Aufwand	Ertrag	Aufwand	Ertrag	Aufwand	Ertrag
0220.4250.01	Erlös aus Verkäufen		615.50		500.00		738.00
0220.4260.02	Rückerstattungen		10'353.40		10'000.00		12'242.75
0220.4612.01	Verrechnete Dienstleistungen SF		153'300.00		153'300.00		153'300.00
0220.4910.01	Verrechnete Dienstleistungen		97'140.00		93'800.00		103'801.00
0290	Verwaltungsliegenschaften	44'866.50		36'100.00		49'010.10	
	Netto Aufwand		44'866.50		36'100.00		49'010.10
0290.3010.01	Löhne Gemeindehaus	8'320.80		9'000.00		8'093.05	
0290.3050.01	AG-Beiträge AHV/IV/EO/ALV	537.10		600.00		522.20	
0290.3053.01	AG-Beiträge Unfallversicherung	14.90				14.50	
0290.3054.01	AG-Beiträge	124.90		100.00		121.40	
	Familienausgleichskasse						
0290.3101.01	Betriebs- + Verbrauchsmaterial	1'144.50		1'200.00		1'275.65	
0290.3120.01	Ver- und Entsorgungskosten Gemeindehaus	10'202.30		10'000.00		10'315.35	
0290.3134.01	Sachversicherungen	2'430.60		2'300.00		2'395.60	
0290.3144.01	Unterhalt Gemeindehaus	19'691.40		10'000.00		23'872.35	
0290.3151.01	Unterhalt Maschinen, Geräte und Fahrzeuge			500.00			
0290.3910.01	Verrechnete Dienstleistungen	2'400.00		2'400.00		2'400.00	
0291	Gemeindezentrum	376'433.95	110'409.65	344'350.00	115'000.00	331'757.05	109'322.80
	Netto Aufwand		266'024.30		229'350.00		222'434.25
0291.3010.01	Löhne Gemeindezentrum	75'455.15		75'000.00		74'516.70	
0291.3049.01	Dienstkleider	150.00		150.00		150.00	
0291.3050.01	AG-Beiträge AHV/IV/EO/ALV	4'700.30		4'800.00		4'650.75	
0291.3052.01	AG-Beiträge Pensionskasse	7'137.60		7'100.00		7'115.40	
0291.3053.01	AG-Beiträge Unfallversicherung	525.50		500.00		519.80	
0291.3054.01	AG-Beiträge	1'092.85		1'100.00		1'080.85	
	Familienausgleichskasse						
0291.3055.01	AG-Beiträge	299.70		400.00		296.25	
	Krankentaggeldversicherung						
0291.3090.01	Weiterbildung			500.00			
0291.3100.01	Büromaterial			400.00			
0291.3101.01	Betriebs- + Verbrauchsmaterial	2'360.70		2'000.00		4'252.35	
0291.3110.01	Anschaffung Mobiliar und Geräte			2'000.00			
0291.3111.01	Anschaffung Maschinen, Geräte und Fahrzeuge			500.00			
0291.3113.01	Anschaffung Informatik Hardware			500.00			
0291.3120.01	Ver- und Entsorgungskosten Gemeindezentrum	33'049.05		45'000.00		35'035.65	
0291.3130.01	Dienstleistungen Dritter (Telefon, Porto, Gebühren)	1'724.90		2'000.00		1'973.80	
0291.3134.01	Sachversicherungen	7'237.50		6'000.00		7'130.95	
0291.3144.01	Unterhalt Gemeindezentrum	60'508.10		10'000.00		11'466.55	
0291.3150.01	Unterhalt Mobiliar und Geräte	172.95		1'000.00		750.60	
0291.3151.01	Unterhalt Maschinen, Geräte und Fahrzeuge			1'000.00			
0291.3170.01	Spesen Gemeindezentrum	250.20					
0291.3300.40	Planmässige Abschreibungen Hochbauten	166'869.95		167'100.00		166'869.95	
0291.3320.90	Planmässige Abschreibungen übrige immaterielle Anlagen	8'483.50		8'500.00		8'483.45	
0291.3910.01	Verrechnete Dienstleistungen	6'416.00		8'800.00		7'464.00	
0291.4260.01	Rückerstattungen		20'166.85		20'000.00		20'020.00
0291.4470.01	Mietzinse Liegenschaften VV		74'407.80		75'000.00		74'087.80
0291.4472.01	Benützungsgebühren		15'835.00		20'000.00		15'215.00
1	Öffentliche Ordnung und Sicherheit, Verteidigung	364'500.64	149'232.05	365'600.00	159'700.00	354'397.44	179'005.55
	Netto Aufwand		215'268.59		205'900.00		175'391.89
1110	Polizei	45'517.59	18'086.50	53'000.00	17'500.00	50'823.29	30'488.80
	Netto Aufwand		27'431.09		35'500.00		20'334.49
1110.3120.01	Strom Kalchackerstrasse 30, Taxomex					165.20	
1110.3132.01	Überwachungskosten	4'408.40		15'000.00		12'460.40	
1110.3132.02	Überwachungskosten Parkierung	21'495.65		20'000.00		20'038.85	



Konto	Erfolgsrechnung Funktionale Gliederung ER	Rechnung 2025		Budget 2025		Rechnung 2024	
		Aufwand	Ertrag	Aufwand	Ertrag	Aufwand	Ertrag
1110.3151.01	Unterhalt Maschinen, Geräte und Fahrzeuge					191.35	
1110.3181.01	Abschreibungen Parkbussen	390.89		500.00		479.49	
1110.3631.01	Pauschalierung Interventionskosten	19'222.65		17'500.00		17'488.00	
1110.4240.01	Gebühren Parkplatzbewirtschaftung						19'829.30
1110.4260.01	Rückerstattungen		446.50		500.00		799.50
1110.4270.01	Parkbussen		17'640.00		17'000.00		9'860.00
1400	Allgemeines Rechtswesen	36'551.70	90'006.55	47'500.00	102'000.00	41'741.90	107'830.75
	Netto Ertrag		53'454.85		54'500.00		66'088.85
1400.3130.01	Gebühren Gemeindeschreiberei	1'607.80		2'000.00		795.90	
1400.3130.02	Gebühren Bauwesen	8'881.50		21'000.00		9'322.50	
1400.3130.03	Gebühren Migrationsdienst	11'183.60		10'000.00		13'960.70	
1400.3130.04	Gebühren Einbürgerung	8'625.00		7'500.00		5'175.00	
1400.3132.01	Honorare Nachführung der Vermessung	6'253.80		7'000.00		12'487.80	
1400.4210.01	Gebühren Gemeindeschreiberei		32'684.30		37'000.00		34'476.40
1400.4210.02	Gebühren Bauwesen		41'222.25		50'000.00		52'654.35
1400.4210.03	Gebühren Einbürgerung		16'100.00		15'000.00		20'700.00
1506	Regionale Feuerwehrorganisation	207'505.00	23'679.00	187'000.00	23'000.00	189'372.00	23'226.00
	Netto Aufwand		183'826.00		164'000.00		166'146.00
1506.3612.01	Entschädigung Stadt Bern, Feuerwehr	207'505.00		187'000.00		189'372.00	
1506.4634.01	Beitrag GVB		23'679.00		23'000.00		23'226.00
1610	Militärische Verteidigung	2'017.35		4'600.00		2'550.30	
	Netto Aufwand		2'017.35		4'600.00		2'550.30
1610.3632.01	Beitrag Unterhalt Schiessanl. Bittmatt	2'017.35		4'600.00		2'550.30	
1620	Zivilschutz	54'807.50	17'460.00	55'500.00	17'200.00	51'941.65	17'460.00
	Netto Aufwand		37'347.50		38'300.00		34'481.65
1620.3120.01	Ver- und Entorgungskosten Zivilschutz	175.25		500.00		176.80	
1620.3130.01	Dienstleistungen Dritter (Telefon, Porto, Gebühren)	2'091.60		2'000.00		2'091.60	
1620.3134.01	Sachversicherungen	2'198.10		2'000.00		2'171.25	
1620.3143.01	Unterhalt Zivilschutzanlagen	1'347.15		2'000.00			
1620.3612.01	Entschädigung Stadt Bern, Zivilschutz	48'995.40		49'000.00		47'502.00	
1620.4470.01	Mietzinse Liegenschaften VV		17'460.00		17'000.00		17'460.00
1620.4479.01	Übriger Liegenschaftsertrag VV				200.00		
1627	Regionaler Führungsstab	18'101.50		18'000.00		17'968.30	
	Netto Aufwand		18'101.50		18'000.00		17'968.30
1627.3612.01	Entschädigung Stadt Bern, RFO	18'101.50		18'000.00		17'968.30	
2	Bildung	5'340'909.14	526'957.00	5'313'550.00	479'700.00	5'010'231.14	497'439.70
	Netto Aufwand		4'813'952.14		4'833'850.00		4'512'791.44
2110	Kindergarten	342'931.70		359'600.00	500.00	272'471.15	80.00
	Netto Aufwand		342'931.70		359'100.00		272'391.15
2110.3090.01	Weiterbildung	320.00		1'700.00		290.00	
2110.3100.01	Büromaterial	2'253.35		2'600.00		2'224.55	
2110.3103.01	Fachliteratur, Zeitschriften	99.00		200.00		134.50	
2110.3104.01	Unterrichtsmaterial	13'204.15		12'800.00		12'810.95	
2110.3110.01	Anschaffung Mobiliar und Geräte	3'875.95		4'500.00		4'933.30	
2110.3113.01	Anschaffung Informatik Hardware	463.90		1'000.00		59.95	
2110.3118.01	Anschaffung Informatik Software	415.80		100.00			
2110.3130.01	Dienstleistungen Dritter (Telefon, Porto, Gebühren)	3'109.80		3'100.00		3'006.50	
2110.3132.01	Honorare Berater und Fachexperten	2'000.00		2'000.00		2'130.80	
2110.3150.01	Unterhalt Mobiliar und Geräte	1'043.95		500.00		250.05	



Konto	Erfolgsrechnung Funktionale Gliederung ER	Rechnung 2025		Budget 2025		Rechnung 2024	
		Aufwand	Ertrag	Aufwand	Ertrag	Aufwand	Ertrag
2110.3158.01	Unterhalt Informatik Software	4'507.80		7'200.00		3'697.60	
2110.3170.01	Büropauschale KG-Leitung	1'000.00		1'000.00		1'000.00	
2110.3171.01	Beiträge an Exkursionen, Schulreisen und Lager	1'197.90		1'000.00		999.35	
2110.3199.01	Übrige Ausgaben in Kompetenz SL	2'588.10		1'900.00		1'723.60	
2110.3611.01	Lehrergehälter Kindergarten	306'852.00		320'000.00		239'210.00	
2110.4631.01	Kantonsbeitrag Sportfonds				500.00		80.00
2120	Primarstufe	1'256'148.42		1'466'200.00	1'000.00	1'302'518.16	460.00
	Netto Aufwand		1'256'148.42		1'465'200.00		1'302'058.16
2120.3020.01	Löhne UST			800.00			
2120.3090.01	Weiterbildung	3'700.80		3'200.00		1'992.20	
2120.3100.01	Büromaterial	902.90		1'500.00		687.75	
2120.3102.01	Drucksachen und Publikationen	295.90		1'000.00		289.70	
2120.3103.01	Fachliteratur, Zeitschriften	2'539.27		2'500.00		1'087.25	
2120.3104.01	Lehrmittel	70'908.45		75'200.00		72'724.19	
2120.3110.01	Anschaffung Mobiliar und Geräte	2'593.30		2'000.00		14'437.30	
2120.3111.01	Anschaffung Maschinen, Geräte und Fahrzeuge	2'294.90		6'600.00		2'662.55	
2120.3113.01	Anschaffung Informatik Hardware	3'762.50		1'000.00		6'786.65	
2120.3130.01	Dienstleistungen Dritter (Telefon, Porto, Gebühren)	2'893.20		3'600.00		2'896.30	
2120.3132.01	Honorare Berater und Fachexperten	4'038.35		8'500.00		5'636.42	
2120.3150.01	Unterhalt Mobiliar und Geräte	1'852.55		1'000.00		1'072.50	
2120.3151.01	Unterhalt Maschinen, Geräte und Fahrzeuge	3'133.15		5'500.00		7'551.15	
2120.3158.01	Unterhalt Informatik Software	26'313.20		26'600.00		26'776.90	
2120.3171.01	Beiträge an Exkursionen, Schulreisen und Lager	18'710.45		21'700.00		5'792.10	
2120.3199.01	Übrige Ausgaben in Kompetenz SL	3'102.15		1'900.00		1'901.05	
2120.3300.60	Planmässige Abschreibungen Mobilien	6'187.20		6'200.00		6'187.20	
2120.3320.01	Planmässige Abschreibungen Informatik	27'395.40		27'400.00		27'395.45	
2120.3611.01	Lehrergehälter Primarstufe	1'073'274.75		1'270'000.00		1'116'641.50	
2120.3612.01	Schulbeiträge and. Gemeinden UST	2'250.00					
2120.4631.01	Kantonsbeitrag Sportfonds				1'000.00		460.00
2130	Sekundarstufe I	1'292'006.42	2'800.75	1'220'700.00	3'000.00	1'093'689.93	6'443.80
	Netto Aufwand		1'289'205.67		1'217'700.00		1'087'246.13
2130.3020.01	Löhne OST	164.00		3'600.00		6'135.30	
2130.3050.01	AG-Beiträge AHV/IV/EO/ALV					468.15	
2130.3054.01	AG-Beiträge Familienausgleichskasse					108.80	
2130.3090.01	Weiterbildung	6'237.05		5'400.00		6'141.50	
2130.3100.01	Büromaterial	320.90		200.00		104.40	
2130.3102.01	Drucksachen und Publikationen	45.90		500.00		289.70	
2130.3103.01	Fachliteratur, Zeitschriften	461.15		500.00		477.80	
2130.3104.01	Lehrmittel	94'185.65		80'000.00		102'925.18	
2130.3105.01	Lebensmittel Schulbetrieb HW	9'235.30		9'100.00		13'257.75	
2130.3110.01	Anschaffung Mobiliar und Geräte	46'688.50		46'900.00		25'725.15	
2130.3111.01	Anschaffung Maschinen, Geräte und Fahrzeuge	11'023.75		19'400.00		8'085.30	
2130.3113.01	Anschaffung Informatik Hardware	5'551.45		10'800.00		5'804.35	
2130.3130.01	Dienstleistungen Dritter (Telefon, Porto, Gebühren)	3'240.60		4'700.00		4'185.00	
2130.3132.01	Honorare Berater und Fachexperten	10'253.10		17'000.00		5'943.65	
2130.3150.01	Unterhalt Mobiliar und Geräte	7'571.85		4'900.00		1'873.85	
2130.3151.01	Unterhalt Maschinen, Geräte und Fahrzeuge	9'514.50		6'300.00		7'864.40	
2130.3158.01	Unterhalt Informatik Software	39'142.80		35'400.00		22'890.05	
2130.3171.01	Beiträge an Exkursionen, Schulreisen und Lager	39'594.92		35'000.00		47'300.80	



Konto	Erfolgsrechnung Funktionale Gliederung ER	Rechnung 2025		Budget 2025		Rechnung 2024	
		Aufwand	Ertrag	Aufwand	Ertrag	Aufwand	Ertrag
2130.3199.01	Übrige Ausgaben in Kompetenz SL	5'960.20		6'800.00		4'699.15	
2130.3320.01	Planmässige Abschreibungen Informatik	60'370.40		57'200.00		57'911.35	
2130.3611.01	Lehrergehälter Sekundarstufe 1	655'084.50		625'000.00		526'446.50	
2130.3612.01	Schulbeiträge Gymnasium "GYM1"	256'309.90		230'000.00		218'821.80	
2130.3612.02	Schulbeiträge and. Gemeinden OST	31'050.00		22'000.00		26'230.00	
2130.4260.01	Rückerstattungen		2'800.75		1'500.00		47.50
2130.4311.01	Aktivierbare Eigenleistungen auf immateriellen Anlagen						5'839.25
2130.4612.01	Schulbeiträge and. Gemeinden OST						-1'792.95
2130.4631.01	Kantonsbeitrag Sportfonds				1'500.00		2'350.00
2140	Musikschulen	380'647.25	720.00	358'000.00	700.00	367'318.10	720.00
	Netto Aufwand		379'927.25		357'300.00		366'598.10
2140.3010.01	Löhne Musikschule	5'669.90		6'000.00		5'168.90	
2140.3010.09	Taggelder	-130.55					
2140.3050.01	AG-Beiträge AHV/IV/EO/ALV	359.70		400.00		333.50	
2140.3052.01	AG-Beiträge Pensionskasse	401.75		300.00		419.30	
2140.3053.01	AG-Beiträge Unfallversicherung	40.15				37.30	
2140.3054.01	AG-Beiträge Familienausgleichskasse	83.70		100.00		77.60	
2140.3055.01	AG-Beiträge Krankentaggeldversicherung	32.20				29.85	
2140.3160.01	Miete Musiklokale	40'158.20		42'000.00		39'550.25	
2140.3636.01	Beitrag Musikschule Zollikofen-Bremgarten	315'461.10		293'200.00		306'967.75	
2140.3636.02	Beitrag Musikschule Konservatorium Bern	1'615.35		7'000.00		1'780.45	
2140.3636.03	Übrige Musikschulen	9'410.05		3'000.00		5'906.70	
2140.3637.01	Stipendien Musikschule	7'545.70		6'000.00		7'046.50	
2140.4260.01	Rückerstattungen		720.00		700.00		720.00
2170	Schulliegenschaften	1'102'818.05	61'941.55	1'014'150.00	44'000.00	1'059'336.30	45'902.70
	Netto Aufwand		1'040'876.50		970'150.00		1'013'433.60
2170.3010.01	Löhne Abwart KIGA/UST/OST	252'775.90		243'000.00		241'818.30	
2170.3010.02	Löhne Hilfspersonal KIGA/UST/OST	91'147.75		90'000.00		88'867.20	
2170.3010.09	Taggelder	-712.60					
2170.3049.01	Dienstkleider	150.00		150.00		150.00	
2170.3050.01	AG-Beiträge AHV/IV/EO/ALV	21'423.85		21'400.00		20'832.70	
2170.3052.01	AG-Beiträge Pensionskasse	26'256.45		23'900.00		23'695.60	
2170.3053.01	AG-Beiträge Unfallversicherung	2'665.75		2'500.00		2'622.45	
2170.3054.01	AG-Beiträge Familienausgleichskasse	4'980.20		5'000.00		4'842.85	
2170.3055.01	AG-Beiträge Krankentaggeldversicherung	1'678.95		1'900.00		1'610.85	
2170.3090.01	Weiterbildung			1'500.00			
2170.3099.01	Ferien- und Überzeitguthaben	3'400.00				800.00	
2170.3101.01	Betriebs- + Verbrauchsmaterial	20'397.85		24'000.00		28'707.70	
2170.3111.01	Anschaffung Maschinen, Geräte und Fahrzeuge	1'887.50		2'000.00		1'270.00	
2170.3120.01	Ver- und Entsorgungskosten Schulliegenschaften	164'656.85		160'000.00		165'349.15	
2170.3130.01	Dienstleistungen Dritter (Telefon, Porto, Gebühren)	1'922.45		2'000.00		1'977.75	
2170.3134.01	Sachversicherungen	42'808.20		40'000.00		42'475.45	
2170.3144.01	Unterhalt KIGA Freudenreichstr.			1'000.00			
2170.3144.02	Unterhalt KIGA + MSZB Äschenbrunnmatt	9'194.65		14'000.00		3'802.30	
2170.3144.03	Unterhalt KIGA Kalchacker	3'518.40		2'000.00		319.35	
2170.3144.04	Unterhalt Liegenschaft UST	106'419.00		72'000.00		59'709.65	
2170.3144.05	Unterhalt Liegenschaft OST	102'822.80		65'000.00		131'698.75	
2170.3151.01	Unterhalt Maschinen, Geräte und Fahrzeuge	380.15		1'000.00		582.70	
2170.3160.01	Miete TTG-Unterricht Oberstufe	32'827.80		33'000.00		32'827.80	



Konto	Erfolgsrechnung Funktionale Gliederung ER	Rechnung 2025		Budget 2025		Rechnung 2024	
		Aufwand	Ertrag	Aufwand	Ertrag	Aufwand	Ertrag
2170.3160.02	Miete KIGA Gemeindezentrum EG	35'940.00		36'000.00		35'940.00	
2170.3170.01	Spesen Hauswartung	500.40					
2170.3300.40	Planmässige Abschreibungen Hochbauten	144'335.75		147'200.00		144'335.75	
2170.3910.01	Verrechnete Dienstleistungen	31'440.00		25'600.00		25'100.00	
2170.4260.01	Rückerstattungen		32'689.55		13'000.00		15'526.45
2170.4470.01	Mietzinse Liegenschaften VV		24'000.00		24'000.00		24'000.00
2170.4472.01	Benützungsgebühren Schulräume		5'252.00		7'000.00		6'376.25
2180	Tagesbetreuung	668'329.30	461'494.70	617'600.00	430'500.00	631'965.30	443'833.20
	Netto Aufwand		206'834.60		187'100.00		188'132.10
2180.3010.01	Löhne Tagesschule	53'341.20		50'000.00		61'898.00	
2180.3010.09	Taggelder	-130.55					
2180.3020.01	Löhne Tagesschule	336'508.85		290'000.00		315'173.65	
2180.3020.09	Taggelder	-657.60				-182.70	
2180.3050.01	AG-Beiträge AHV/IV/EO/ALV	24'523.00		21'700.00		23'754.65	
2180.3052.01	AG-Beiträge Pensionskasse	19'531.45		17'800.00		19'253.25	
2180.3053.01	AG-Beiträge Unfallversicherung	2'647.25		2'300.00		2'534.00	
2180.3054.01	AG-Beiträge Familienausgleichskasse	5'700.65		5'100.00		5'521.90	
2180.3055.01	AG-Beiträge Krankentaggeldversicherung	1'988.50		1'800.00		1'948.10	
2180.3090.01	Weiterbildung	6'448.05		3'500.00		4'441.85	
2180.3099.01	Ferien- und Überzeitguthaben	1'400.00				-8'600.00	
2180.3100.01	Büromaterial	2'599.05		1'100.00		1'077.25	
2180.3101.01	Betriebs- + Verbrauchsmaterial	4'471.15		3'500.00		5'638.20	
2180.3104.01	Lehrmittel	2'990.60		3'000.00		1'577.65	
2180.3105.01	Verpflegungskosten	88'424.05		90'000.00		88'501.10	
2180.3110.01	Anschaffung Mobiliar und Geräte	2'446.10		2'600.00		4'848.45	
2180.3111.01	Anschaffung Maschinen, Geräte und Fahrzeuge					30.00	
2180.3113.01	Anschaffung Informatik Hardware	34.90				154.85	
2180.3118.01	Anschaffung Informatik Software			3'200.00			
2180.3120.01	Ver- und Entsorgungskosten Tagesschule	4'061.20		7'000.00		6'880.95	
2180.3130.01	Dienstleistungen Dritter (Telefon, Porto, Gebühren)	4'512.35		4'400.00		4'032.40	
2180.3144.01	Unterhalt Liegenschaft Tagesschule	4'451.90		1'000.00		497.50	
2180.3150.01	Unterhalt Mobiliar und Geräte	698.10					
2180.3151.01	Unterhalt Maschinen, Geräte und Fahrzeuge	154.05		1'500.00		3'067.00	
2180.3158.01	Unterhalt Informatik Software	270.25		1'000.00		274.00	
2180.3160.01	Miete Tagesschule	4'680.00		4'700.00		4'680.00	
2180.3170.01	Spesen Zivildienstleistende	7'390.50		8'500.00		5'173.00	
2180.3171.01	Beiträge an Exkursionen, Schulreisen und Lager	914.30		2'000.00		2'412.25	
2180.3199.01	Übrige Ausgaben in Kompetenz SL	1'683.95		2'100.00		2'382.50	
2180.3300.40	Planmässige Abschreibungen Hochbauten	6'852.55		10'600.00		6'687.40	
2180.3610.01	Entschädigung Zivildienstleistende	12'332.10		11'000.00		2'060.40	
2180.3611.01	Lohnkosten Rückerstattung Kanton	194.60				3'691.20	
2180.3635.01	Mitgliederbeiträge und Verbandsabgaben	346.80		400.00		299.50	
2180.3910.01	Verrechnete Dienstleistungen	14'120.00		14'400.00		8'857.00	
2180.3940.01	Verrechnete Zinsen Tagesschule Freudenreichstr. 1	16'000.00		16'000.00		16'000.00	
2180.3950.01	Verrechnete Abschreibungen Tagesschule Freudenreichstr. 1	37'400.00		37'400.00		37'400.00	
2180.4240.01	Elternbeiträge Betreuung		225'307.30		230'000.00		203'280.50
2180.4240.02	Elternbeiträge Ferienbetreuung		7'566.75		10'000.00		8'743.70
2180.4240.03	Administrationsgebühren				500.00		
2180.4250.01	Elterngeldgebühren Verpflegung & Mittagessen Personal		82'059.75		85'000.00		83'271.00
2180.4610.01	Entschädigung vom Bund		9'018.90				



Konto	Erfolgsrechnung Funktionale Gliederung ER	Rechnung 2025		Budget 2025		Rechnung 2024	
		Aufwand	Ertrag	Aufwand	Ertrag	Aufwand	Ertrag
2180.4631.01	Kantonsbeitrag BKD		137'542.00		105'000.00		148'538.00
2190	Schulleitung und Schulverwaltung	199'465.25		168'700.00		178'013.35	
	Netto Aufwand		199'465.25		168'700.00		178'013.35
2190.3010.01	Löhne Schulsekretariat	80'151.50		80'000.00		63'040.10	
2190.3010.02	Löhne Study Island	6'084.20		7'800.00		7'065.20	
2190.3050.01	AG-Beiträge AHV/IV/EO/ALV	5'550.75		5'100.00		4'257.55	
2190.3052.01	AG-Beiträge Pensionskasse	8'079.00		7'900.00		5'957.55	
2190.3053.01	AG-Beiträge Unfallversicherung	1'014.45		600.00		12.60	
2190.3054.01	AG-Beiträge Familienausgleichskasse	1'290.50		1'200.00		989.80	
2190.3055.01	AG-Beiträge Krankentaggeldversicherung	952.20		500.00		61.10	
2190.3090.01	Weiterbildung	2'604.45		2'000.00		4'610.50	
2190.3099.01	Ferien- und Überzeitguthaben	1'500.00				6'700.00	
2190.3103.01	Fachliteratur, Zeitschriften	77.00		500.00		57.00	
2190.3110.01	Anschaffung Mobilar und Geräte	1'046.25		1'500.00			
2190.3130.01	Dienstleistungen Dritter (Telefon, Porto, Gebühren)	999.40		200.00		1'051.65	
2190.3132.01	Honorare Berater und Fachexperten	12'415.35				3'359.55	
2190.3134.01	Sachversicherungen	2'082.85		100.00		43.45	
2190.3158.01	Unterhalt Informatik Software	8'712.85		8'000.00		13'090.90	
2190.3170.01	Schlussessen Lehrpersonen	4'128.40		5'000.00			
2190.3170.02	Spesen Schulverwaltung	479.55					
2190.3611.01	Lohnkosten Rückerstattung Kanton	54'842.55		45'000.00		45'965.85	
2190.3612.02	Schulbeiträge Hochbegabtenförderung Stadt Bern	6'464.00		3'000.00		3'869.30	
2190.3637.01	Beiträge an private Haushalte	990.00		300.00		281.25	
2190.3910.01	Verrechnete Dienstleistungen					17'600.00	
2195	Schülertransporte	12'555.00		8'000.00		7'311.00	
	Netto Aufwand		12'555.00		8'000.00		7'311.00
2195.3637.01	Beiträge an Schülertransporte	12'555.00		8'000.00		7'311.00	
2196	Elternmitarbeit	2'300.00		1'700.00		1'650.00	
	Netto Aufwand		2'300.00		1'700.00		1'650.00
2196.3000.01	Sitzungsgelder Elternforum	650.00					
2196.3635.01	Beitrag Elternforum	1'650.00		1'700.00		1'650.00	
2197	Schulsozialdienst	79'292.75		94'400.00		83'240.10	
	Netto Aufwand		79'292.75		94'400.00		83'240.10
2197.3612.01	Entschädigung EWG Wohlen, Schulsozialarbeit	79'292.75		94'400.00		83'240.10	
2910	Verwaltung					8'313.75	
	Netto Aufwand						8'313.75
2910.3000.01	Löhne + Sitzungsgelder Bildungskommission					2'476.35	
2910.3170.01	Schlussessen Bildungskommission + Lehrer					5'800.90	
2910.3199.01	Freier Bildungskommissionskredit					36.50	
2991	Erwachsenenbildung	4'415.00		4'500.00		4'404.00	
	Netto Aufwand		4'415.00		4'500.00		4'404.00
2991.3634.01	Beitrag Volkshochschule	4'415.00		4'500.00		4'404.00	
3	Kultur, Sport und Freizeit, Kirche	596'330.25	72'421.50	641'000.00	90'000.00	585'892.95	82'829.45
	Netto Aufwand		523'908.75		551'000.00		503'063.50
3210	Bibliotheken	124'800.00		125'000.00		106'600.00	
	Netto Aufwand		124'800.00		125'000.00		106'600.00
3210.3635.01	Beitrag Stiftung Kornhausbibliotheken	124'800.00		125'000.00		106'600.00	



Konto	Erfolgsrechnung Funktionale Gliederung ER	Rechnung 2025		Budget 2025		Rechnung 2024	
		Aufwand	Ertrag	Aufwand	Ertrag	Aufwand	Ertrag
3220	Konzert und Theater	5'784.05		5'000.00		5'248.80	
	Netto Aufwand		5'784.05		5'000.00		5'248.80
3220.3120.01	Ver- und Entsorgungskosten	3'784.05		3'000.00		3'248.80	
	Übungslokal Dorfmusik						
3220.3635.01	Beitrag Dorfmusik Bremgarten	2'000.00		2'000.00		2'000.00	
3290	Übrige Kultur	136'249.65	287.95	136'500.00	200.00	131'534.95	553.40
	Netto Aufwand		135'961.70		136'300.00		130'981.55
3290.3130.01	Neuzuzügeranlass	97.05		500.00		141.60	
3290.3634.01	Beitrag Regionalkonferenz Bern-Mittelland	111'674.30		112'000.00		111'292.05	
3290.3635.01	Beitrag Pro Bremgarten	4'000.00		4'000.00		4'000.00	
3290.3635.03	Beiträge gemäss Kulturkonzept	15'228.30		20'000.00		14'851.30	
3290.3635.04	Beitrag VereinT	5'250.00				1'250.00	
3290.4260.01	Rückerstattungen		287.95		200.00		553.40
3320	Massenmedien	13'000.00		13'000.00		13'000.00	
	Netto Aufwand		13'000.00		13'000.00		13'000.00
3320.3635.01	Beitrag Dorfzeitung Dr Wecker	13'000.00		13'000.00		13'000.00	
3410	Sport	132'406.45	23'505.55	137'400.00	22'800.00	137'877.35	23'351.45
	Netto Aufwand		108'900.90		114'600.00		114'525.90
3410.3010.01	Löhne Sportplatz	56'729.65		52'000.00		54'729.05	
3410.3049.01	Dienstkleider	300.00		300.00		300.00	
3410.3050.01	AG-Beiträge AHV/IV/EO/ALV	3'548.15		3'400.00		3'421.60	
3410.3052.01	AG-Beiträge Pensionskasse	5'315.40		5'300.00		5'250.60	
3410.3053.01	AG-Beiträge Unfallversicherung	396.45		400.00		382.95	
3410.3054.01	AG-Beiträge	824.95		800.00		795.15	
	Familienausgleichskasse						
3410.3055.01	AG-Beiträge	225.60		300.00		218.25	
	Krankentaggeldversicherung						
3410.3090.01	Weiterbildung			500.00			
3410.3101.01	Betriebs- + Verbrauchsmaterial	9'107.30		10'000.00		9'975.35	
3410.3111.01	Anschaffung Maschinen, Geräte und Fahrzeuge	1'210.35		1'000.00		755.00	
3410.3120.01	Ver- und Entsorgungskosten	9'776.20		10'000.00		9'880.95	
	Sportanlagen						
3410.3130.01	Dienstleistungen Dritter (Telefon, Porto, Gebühren)	588.00		600.00		838.20	
3410.3132.01	Honorare Berater und Fachexperten			5'000.00			
3410.3134.01	Sachversicherungen	2'792.20		2'000.00		2'379.85	
3410.3140.01	Unterhalt Sportanlagen	6'288.90		8'000.00		13'233.45	
3410.3144.01	Unterhalt Garderobengebäude	3'349.95		3'000.00		5'104.20	
3410.3151.01	Unterhalt Maschinen, Geräte und Fahrzeuge	2'168.35		3'000.00		2'529.95	
3410.3170.01	Spesen Sportanlagen	250.20					
3410.3300.30	Planmässige Abschreibungen übrige Tiefbauten	2'974.80		3'000.00		2'974.80	
3410.3635.01	Beiträge an Sportvereine	20'600.00		20'000.00		20'600.00	
3410.3910.01	Verrechnete Dienstleistungen	5'960.00		8'800.00		4'508.00	
3410.4240.01	Benützungsgebühren		14'401.00		14'000.00		14'401.00
3410.4260.01	Rückerstattungen		3'522.55		3'000.00		3'153.95
3410.4470.01	Mietzinse Liegenschaften VV		5'582.00		5'300.00		5'446.50
3410.4631.01	Kantonsbeitrag Sportfonds				500.00		350.00
3411	3047 bewegt	15'680.40	2'370.00	15'300.00	1'000.00	14'049.80	2'570.00
	Netto Aufwand		13'310.40		14'300.00		11'479.80
3411.3010.01	Entschädigung SportkoordinatorIn	11'650.00		12'500.00		11'150.00	
3411.3053.01	AG-Beiträge Unfallversicherung	20.80				19.90	
3411.3199.01	Projektkosten	4'009.60		2'800.00		2'879.90	
3411.4260.01	Rückerstattungen		2'370.00		1'000.00		2'570.00
3415	Bootshafen	2'039.95	2'500.00	4'700.00	3'800.00	4'200.00	4'333.30
	Netto Aufwand				900.00		
	Netto Ertrag	460.05				133.30	
3415.3142.01	Unterhalt Bootsanbindeplätze	539.95		500.00			



Konto	Erfolgsrechnung Funktionale Gliederung ER	Rechnung 2025		Budget 2025		Rechnung 2024	
		Aufwand	Ertrag	Aufwand	Ertrag	Aufwand	Ertrag
3415.3631.01	Bootsanbindeplätze Abgabe an Kanton	1'500.00		4'200.00		4'200.00	
3415.4240.01	Bootsanbindeplätze Einnahmen		2'500.00		3'800.00		4'333.30
3420	Freizeit	121'936.90	41'358.00	152'850.00	58'200.00	129'959.65	47'049.45
	Netto Aufwand		80'578.90		94'650.00		82'910.20
3420.3010.01	Löhne Grünanlagen	77'502.40		77'000.00		76'120.30	
3420.3049.01	Dienstkleider	550.45		2'000.00		300.00	
3420.3050.01	AG-Beiträge AHV/IV/EO/ALV	4'968.50		5'000.00		4'852.85	
3420.3052.01	AG-Beiträge Pensionskasse	5'515.20		5'400.00		5'406.00	
3420.3053.01	AG-Beiträge Unfallversicherung	1'136.95		1'300.00		1'282.75	
3420.3054.01	AG-Beiträge Familienausgleichskasse	1'154.75		1'200.00		1'128.05	
3420.3055.01	AG-Beiträge Krankentaggeldversicherung	316.30		400.00		309.25	
3420.3090.01	Weiterbildung			2'000.00			
3420.3099.01	Ferien- und Überzeitguthaben	200.00					
3420.3101.01	Betriebs- + Verbrauchsmaterial	708.70		1'000.00		802.40	
3420.3111.01	Anschaffung Maschinen, Geräte und Fahrzeuge	3'111.35		1'000.00			
3420.3120.01	Ver- und Entsorgungskosten Freizeitanlagen	379.60		1'000.00		323.70	
3420.3130.01	Dienstleistungen Dritter (Telefon, Porto, Gebühren)			250.00		250.20	
3420.3132.01	Honorare Berater und Fachexperten			10'000.00			
3420.3134.01	Sachversicherungen	1'241.20		1'200.00		1'340.15	
3420.3137.01	Steuern und Abgaben	813.15		1'000.00		813.15	
3420.3140.01	Unterhalt Grünanlagen	2'706.05		13'000.00		2'099.65	
3420.3144.01	Unterhalt Ludothek	1'346.25		1'000.00		761.10	
3420.3149.01	Unterhalt Spielplätze + Ruhebänke	789.15		3'000.00		6'387.90	
3420.3151.01	Unterhalt Maschinen, Geräte und Fahrzeuge	121.00		3'000.00		4'770.15	
3420.3161.01	Miete Maschinen und Geräte	2.80		500.00		25.90	
3420.3170.01	Spesen Grünanlagen	298.20					
3420.3199.01	Unterhalt + Betrieb Tierpärkli	478.70		500.00		215.10	
3420.3300.30	Planmässige Abschreibungen übrige Tiefbauten	12'188.80		13'700.00		14'221.45	
3420.3612.01	Jahresbeitrag Zeitschrift "Fäger"	1'533.00		3'500.00		3'689.00	
3420.3635.01	Beitrag Wanderwege	874.40		900.00		860.60	
3420.3635.02	Beitrag Ludothek-Verein	4'000.00		4'000.00		4'000.00	
3420.4260.01	Rückerstattungen		1'196.00		1'000.00		4'121.45
3420.4470.01	Vermietung öffentliche Plätze		2'530.00		6'000.00		3'180.00
3420.4910.01	Verrechnete Dienstleistungen		37'632.00		51'200.00		39'748.00
3421	Pavillon Zentrum	44'432.85	2'400.00	51'250.00	4'000.00	43'422.40	4'971.85
	Netto Aufwand		42'032.85		47'250.00		38'450.55
3421.3010.01	Entschädigung ZentrumskoordinatorIn	10'212.50		10'000.00		10'400.00	
3421.3050.01	AG-Beiträge AHV/IV/EO/ALV	659.05		700.00		671.20	
3421.3053.01	AG-Beiträge Unfallversicherung	18.30		50.00		18.65	
3421.3054.01	AG-Beiträge Familienausgleichskasse	153.20		200.00		156.05	
3421.3101.01	Betriebs- + Verbrauchsmaterial	315.45		2'000.00		75.15	
3421.3102.01	Drucksachen und Publikationen	1'906.65		2'300.00		159.90	
3421.3111.01	Anschaffung Maschinen, Geräte und Fahrzeuge	3'042.90		3'000.00			
3421.3120.01	Ver- und Entsorgungskosten Pavillon	1'809.10		3'000.00		1'998.05	
3421.3130.01	Dienstleistungen Dritter (Telefon, Porto, Gebühren)	57.60		500.00		57.60	
3421.3132.01	Honorare Berater und Fachexperten	620.00		1'000.00			
3421.3134.01	Sachversicherungen	612.35		500.00		648.05	
3421.3144.01	Unterhalt Pavillon	2'265.00		1'000.00		3'783.50	
3421.3151.01	Unterhalt Maschinen, Geräte und Fahrzeuge			500.00			



Konto	Erfolgsrechnung Funktionale Gliederung ER	Rechnung 2025		Budget 2025		Rechnung 2024	
		Aufwand	Ertrag	Aufwand	Ertrag	Aufwand	Ertrag
3421.3300.40	Planmässige Abschreibungen Hochbauten	22'760.75		26'500.00		25'454.25	
3421.4260.01	Rückerstattungen				1'000.00		2'921.85
3421.4472.01	Benützungsgebühren		2'400.00		3'000.00		2'050.00
4	Gesundheit	24'424.00	2'906.05	28'850.00	2'000.00	26'394.95	3'354.65
	Netto Aufwand		21'517.95		26'850.00		23'040.30
4320	Krankheitsbekämpfung, übrige			1'000.00			
	Netto Aufwand				1'000.00		
4320.3130.01	Gesundheitsprävention			1'000.00			
4330	Schulgesundheitsdienst	4'982.45		5'800.00		5'067.40	
	Netto Aufwand		4'982.45		5'800.00		5'067.40
4330.3106.01	Sanitätsmaterial KIGA, UST + OST	847.45		1'300.00		932.40	
4330.3136.01	Untersuchungen Schularzt	4'135.00		4'500.00		4'135.00	
4331	Schulzahnpflege	15'310.15		18'050.00		16'608.20	
	Netto Aufwand		15'310.15		18'050.00		16'608.20
4331.3010.01	Löhne Schulzahnpflege	1'993.10		3'000.00		2'597.50	
4331.3050.01	AG-Beiträge AHV/IV/EO/ALV			200.00		167.60	
4331.3053.01	AG-Beiträge Unfallversicherung	3.55				4.65	
4331.3054.01	AG-Beiträge Familienausgleichskasse			50.00		38.95	
4331.3101.01	Verbrauchsmaterial Schulzahnpflege	190.60		800.00		27.60	
4331.3136.02	Untersuchungen Schulzahnpflege	13'122.90		14'000.00		13'771.90	
4340	Lebensmittelkontrolle	4'131.40	2'906.05	4'000.00	2'000.00	4'719.35	3'354.65
	Netto Aufwand		1'225.35		2'000.00		1'364.70
4340.3000.01	Entschädigung Pilzkontrolle	2'987.50		3'500.00		3'762.50	
4340.3170.01	Spesen Pilzkontrolle	1'143.90		500.00		956.85	
4340.4612.01	Rückvergütung Pilzkontrolle		2'906.05		2'000.00		3'354.65
5	Soziale Sicherheit	5'310'589.25	1'081'054.20	5'464'650.00	1'103'000.00	5'042'462.33	1'038'692.05
	Netto Aufwand		4'229'535.05		4'361'650.00		4'003'770.28
5310	Alters- und Hinterlassenenversicherung AHV	47'646.40	8'794.00	48'450.00	8'000.00	49'093.95	7'778.00
	Netto Aufwand		38'852.40		40'450.00		41'315.95
5310.3010.01	Löhne AHV-Zweigstelle	17'872.40		41'000.00		42'367.10	
5310.3050.01	AG-Beiträge AHV/IV/EO/ALV	1'128.65		2'600.00		2'681.40	
5310.3052.01	AG-Beiträge Pensionskasse	1'478.00		3'500.00		3'490.20	
5310.3053.01	AG-Beiträge Unfallversicherung	126.05		300.00		299.50	
5310.3054.01	AG-Beiträge Familienausgleichskasse	262.40		600.00		623.05	
5310.3055.01	AG-Beiträge Krankentaggeldversicherung	100.80		200.00		239.55	
5310.3099.01	Ferien- und Überzeitguthaben	-2'500.00				-800.00	
5310.3103.01	Drucksachen	164.15		200.00		164.15	
5310.3134.01	Sachversicherungen	18.65		50.00		29.00	
5310.3612.01	Entschädigung EWG Kirchlindach, AHV-Zweigstelle	28'995.30					
5310.4611.01	RV Kanton an Verwaltungskost.		8'794.00		8'000.00		7'778.00
5320	Ergänzungsleistungen AHV/IV	938'994.00		1'080'000.00		1'110'159.00	
	Netto Aufwand		938'994.00		1'080'000.00		1'110'159.00
5320.3631.01	Sozialversicherung EL	938'994.00		1'080'000.00		1'110'159.00	
5340	Wohnen im Alter		39'781.50		40'000.00		39'781.50
	Netto Ertrag	39'781.50		40'000.00		39'781.50	
5340.4470.01	Baurechtszins Chutzenstrasse 3		39'781.50		40'000.00		39'781.50
5350	Leistungen an das Alter	107'803.55	40'000.00	116'200.00	40'000.00	106'058.10	40'000.00
	Netto Aufwand		67'803.55		76'200.00		66'058.10



Konto	Erfolgsrechnung Funktionale Gliederung ER	Rechnung 2025		Budget 2025		Rechnung 2024	
		Aufwand	Ertrag	Aufwand	Ertrag	Aufwand	Ertrag
5350.3000.01	Sitzungsgelder FABre	1'050.00		3'000.00		1'532.10	
5350.3010.01	Löhne FABre	2'234.05		5'000.00		5'296.20	
5350.3010.02	Löhne Beratungsstelle Alter	54'531.60		54'000.00		53'335.40	
5350.3050.01	AG-Beiträge AHV/IV/EO/ALV	3'586.65		3'800.00		3'706.85	
5350.3052.01	AG-Beiträge Pensionskasse	4'874.95		5'000.00		5'040.60	
5350.3053.01	AG-Beiträge Unfallversicherung	400.80		400.00		414.70	
5350.3054.01	AG-Beiträge Familienausgleichskasse	833.50		900.00		861.80	
5350.3055.01	AG-Beiträge Krankentaggeldversicherung	320.10		300.00		330.85	
5350.3090.01	Weiterbildung	150.00		500.00			
5350.3099.01	Ferien- und Überzeitguthaben	600.00				800.00	
5350.3110.01	Anschaffung Mobilier und Geräte	1'344.05					
5350.3130.01	Umsetzung Altersleitbild	7'889.25		16'300.00		9'410.15	
5350.3134.01	Sachversicherungen	56.95				36.55	
5350.3170.01	Spesen Beratungsstelle Alter	362.80					
5350.3612.01	Entschädigung EWG Wohlen, Regionale Fachstelle Alter	29'568.85		27'000.00		25'292.90	
5350.4636.02	Beiträge Fachstelle Alter		40'000.00		40'000.00		40'000.00
5410	Familienzulagen	15'860.00		22'000.00		15'292.00	
	Netto Aufwand		15'860.00		22'000.00		15'292.00
5410.3631.01	Familienzulagen Nichterwerbstätige	15'860.00		22'000.00		15'292.00	
5444	Offene Kinder- und Jugendarbeit	61'629.15		90'500.00		59'405.73	14.95
	Netto Aufwand		61'629.15		90'500.00		59'390.78
5444.3010.01	Löhne Jugendarbeit	4'778.45		4'000.00		4'644.45	
5444.3050.01	AG-Beiträge AHV/IV/EO/ALV	308.25		300.00		299.85	
5444.3053.01	AG-Beiträge Unfallversicherung	8.55				8.35	
5444.3054.01	AG-Beiträge Familienausgleichskasse	71.70		100.00		69.60	
5444.3110.01	Anschaffung Mobilier und Geräte	272.35		2'000.00		727.83	
5444.3111.01	Anschaffung Maschinen, Geräte und Fahrzeuge			300.00		99.95	
5444.3113.01	Anschaffung Informatik Hardware	17.60		300.00			
5444.3118.01	Anschaffung Informatik Software			300.00			
5444.3120.01	Ver- und Entsorgungskosten Jugendhaus	1'419.35		2'000.00		1'433.05	
5444.3130.01	Verwaltungsaufwand Jugendarbeit	2'753.10		3'000.00		4'409.65	
5444.3130.02	Aktivitäten Jugendarbeit	6'423.90		9'000.00		4'725.60	
5444.3144.01	Unterhalt Jugendhaus	549.40		2'000.00			
5444.3300.40	Planmässige Abschreibungen Hochbauten			10'000.00			
5444.3612.01	Entschädigung EWG Wohlen, Regionale Jugendarbeit	45'026.50		57'200.00		42'987.40	
5444.4260.01	Rückerstattungen						14.95
5450	Leistungen an Familien allgemein	245'278.20	214'727.70	285'800.00	225'000.00	242'091.35	190'958.70
	Netto Aufwand		30'550.50		60'800.00		51'132.65
5450.3612.01	Entschädigung EWG Wohlen, Fachstelle Kind und Familie	4'087.00		5'800.00		6'585.70	
5450.3637.01	Beiträge an private Haushalte	241'191.20		280'000.00		235'505.65	
5450.4610.01	Entschädigung vom Bund		17'615.90				
5450.4611.01	Entschädigungen vom Kanton		197'111.80		225'000.00		190'958.70
5451	Kinderkrippen und Kinderhorte	804'394.45	777'751.00	856'700.00	790'000.00	836'530.20	760'158.90
	Netto Aufwand		26'643.45		66'700.00		76'371.30
5451.3010.01	Löhne Kindertagesstätte	556'742.10		575'000.00		576'246.65	
5451.3010.09	Taggelder	-788.05				-4'063.85	
5451.3050.01	AG-Beiträge AHV/IV/EO/ALV	35'270.55		36'800.00		36'403.75	
5451.3050.09	Taggelder					-13.55	
5451.3052.01	AG-Beiträge Pensionskasse	38'249.70		40'200.00		40'595.90	
5451.3053.01	AG-Beiträge Unfallversicherung	4'242.10		4'300.00		4'311.80	



Konto	Erfolgsrechnung Funktionale Gliederung ER	Rechnung 2025		Budget 2025		Rechnung 2024	
		Aufwand	Ertrag	Aufwand	Ertrag	Aufwand	Ertrag
5451.3054.01	AG-Beiträge Familienausgleichskasse	8'199.15		8'600.00		8'461.05	
5451.3055.01	AG-Beiträge Krankentaggeldversicherung	3'111.20		3'000.00		3'237.30	
5451.3090.01	Weiterbildung	8'284.20		10'000.00		5'272.50	
5451.3099.01	Ferien- und Überzeitguthaben	-11'300.00				3'200.00	
5451.3100.01	Büromaterial	1'960.50		2'000.00		1'870.40	
5451.3101.01	Haushaltsartikel / Pflegematerial	5'837.55		6'500.00		5'995.75	
5451.3102.01	Drucksachen und Publikationen			500.00		171.00	
5451.3104.01	Spiele/Bastelmaterial	1'912.85		2'000.00		2'485.65	
5451.3105.01	Verpflegungskosten	47'066.40		50'000.00		46'081.50	
5451.3110.01	Anschaffung Mobiliar und Geräte	149.95		12'000.00		1'347.00	
5451.3113.01	Anschaffung Informatik Hardware	99.95		500.00		139.90	
5451.3130.01	Dienstleistungen Dritter (Telefon, Porto, Gebühren)	1'923.95		2'000.00		1'932.65	
5451.3134.01	Sachversicherungen	722.85		500.00		540.60	
5451.3151.01	Unterhalt Maschinen, Geräte und Fahrzeuge	245.80		500.00			
5451.3160.01	Miete Kita	61'912.40		61'500.00		61'722.70	
5451.3181.01	Tatsächliche Forderungsverluste	1'000.00					
5451.3199.01	Diverse Ausgaben Kinder / Ausflüge	846.30		800.00		561.35	
5451.3199.02	Diverse Ausgaben Betrieb	4'700.60		6'000.00		5'138.35	
5451.3635.01	Verbandsabgaben	1'310.60		1'300.00		1'238.00	
5451.3910.01	Verrechnete Dienstleistungen	25'624.00		25'600.00		26'584.00	
5451.3950.01	Verr. Abschreibungen KiTa "Stärmschnuppe" (HRM1)	7'069.80		7'100.00		7'069.80	
5451.4240.01	Elternbeiträge Betreuung		597'579.05		505'000.00		558'756.10
5451.4250.01	Elterngeldgebühren Verpflegung & Mittagessen Personal		51'041.00		50'000.00		49'268.50
5451.4612.01	Entschädigung von Gemeinden (Betreuungsgutscheine)		129'130.95		235'000.00		145'741.50
5451.4893.01	Entnahmen aus Vorfinanzierungen des EK						6'392.80
5590	Arbeitslosigkeit	23'861.65		23'300.00		7'094.45	
	Netto Aufwand		23'861.65		23'300.00		7'094.45
5590.3612.01	Entschädigung EWG Wohlen, Regionale Fachstelle Arbeit	23'861.65		23'300.00		7'094.45	
5790	Sozialhilfe	8'443.20		8'500.00		8'773.20	
	Netto Aufwand		8'443.20		8'500.00		8'773.20
5790.3635.01	Verschiedene Beiträge	8'443.20		8'500.00		8'773.20	
5796	Regionaler Sozialdienst	95'449.45		103'200.00		110'219.50	
	Netto Aufwand		95'449.45		103'200.00		110'219.50
5796.3612.01	Entschädigung EWG Wohlen, Soziale Dienste	95'449.45		103'200.00		110'219.50	
5799	Lastenausgleich Soziales	2'926'229.20		2'800'000.00		2'467'744.85	
	Netto Aufwand		2'926'229.20		2'800'000.00		2'467'744.85
5799.3611.01	Lastenausgleich Sozialhilfe	2'926'229.20		2'800'000.00		2'467'744.85	
5920	Hilfsaktionen im Inland	15'000.00		10'000.00		10'000.00	
	Netto Aufwand		15'000.00		10'000.00		10'000.00
5920.3635.01	Hilfsaktionen Inland	15'000.00		10'000.00		10'000.00	
5930	Hilfsaktionen im Ausland	20'000.00		20'000.00		20'000.00	
	Netto Aufwand		20'000.00		20'000.00		20'000.00
5930.3638.01	Hilfsaktionen im Ausland	20'000.00		20'000.00		20'000.00	
6	Verkehr und Nachrichtenübermittlung	1'473'481.70	140'161.60	1'640'600.00	120'400.00	1'412'901.70	130'445.30
	Netto Aufwand		1'333'320.10		1'520'200.00		1'282'456.40
6150	Gemeindestrassen	673'893.70	115'212.90	804'400.00	100'400.00	617'179.30	127'655.60
	Netto Aufwand		558'680.80		704'000.00		489'523.70
6150.3010.01	Löhne Gemeindewegmeister	295'024.50		297'000.00		290'914.20	



Konto	Erfolgsrechnung Funktionale Gliederung ER	Rechnung 2025		Budget 2025		Rechnung 2024	
		Aufwand	Ertrag	Aufwand	Ertrag	Aufwand	Ertrag
6150.3010.09	Taggelder	-7'730.65				-301.45	
6150.3049.01	Dienstkleider	3'863.80		4'000.00		2'971.75	
6150.3050.01	AG-Beiträge AHV/IV/EO/ALV	19'032.95		19'100.00		18'073.75	
6150.3050.09	Taggelder	-487.60				-9.95	
6150.3052.01	AG-Beiträge Pensionskasse	23'357.40		23'000.00		24'629.80	
6150.3053.01	AG-Beiträge Unfallversicherung	4'329.25		5'100.00		5'051.05	
6150.3054.01	AG-Beiträge Familienausgleichskasse	4'424.20		4'500.00		4'201.30	
6150.3055.01	AG-Beiträge Krankentaggeldversicherung	1'212.40		1'600.00		1'194.55	
6150.3090.01	Weiterbildung	3'865.00		5'500.00		5'848.50	
6150.3099.01	Ferien- und Überzeitguthaben	-4'000.00				1'800.00	
6150.3101.01	Betriebs- + Verbrauchsmaterial	7'927.40		7'300.00			
6150.3101.02	Streusalz + Splitter	4'979.15		10'000.00		5'616.90	
6150.3101.03	Strassentafeln + -signale	3'064.30		4'000.00		1'063.00	
6150.3101.04	Unterhaltsmaterial Reckweg + Naturstrassen	2'797.00		5'500.00		4'261.80	
6150.3101.05	Betriebsstoffe, Benzin, Diesel, Oel, Gas	13'081.75		17'000.00		14'793.50	
6150.3111.01	Anschaffung Maschinen, Geräte und Fahrzeuge	10'664.75		29'000.00		1'041.75	
6150.3120.01	Strom öffentliche Beleuchtung	15'491.35		13'000.00		16'349.05	
6150.3130.01	Transport- und Deponiegebühren Muldegut	16'615.05		20'000.00		14'490.50	
6150.3130.02	Dienstleistungen Dritter (Telefon, Porto, Gebühren)	356.00		500.00		356.00	
6150.3132.01	Honorare Berater und Fachexperten	2'534.40		4'000.00		1'494.20	
6150.3134.01	Sachversicherungen	7'238.55		8'000.00		7'647.25	
6150.3137.01	Steuern und Abgaben	5'448.40		5'500.00		5'538.40	
6150.3141.01	Unterhalt Gemeindestrassen	59'759.50		78'000.00		26'189.70	
6150.3141.02	Unterhalt Öffentliche Beleuchtung + Fahnen	14'574.60		16'900.00		29'244.35	
6150.3151.01	Unterhalt Maschinen, Geräte und Fahrzeuge	58'239.80		31'000.00		33'204.30	
6150.3161.01	Miete Maschinen und Geräte	54.60		1'500.00		56.00	
6150.3170.01	Spesen Werkhof	1'140.20		200.00		178.50	
6150.3300.10	Planmässige Abschreibungen Strassen/Verkehrswege	91'022.65		147'400.00		82'083.55	
6150.3300.60	Planmässige Abschreibungen Mobilien	16'013.00		43'000.00		16'013.05	
6150.3910.01	Verrechnete Dienstleistungen			2'800.00		3'184.00	
6150.4240.01	Erlös aus ausgeführten Arbeiten		14'938.35		7'000.00		25'104.80
6150.4260.01	Rückerstattungen		4'812.05		3'500.00		1'880.20
6150.4612.01	Verrechnete Dienstleistungen SF		44'010.00		40'900.00		43'870.00
6150.4631.01	Kantonsbeitrag Uferwege + Freiflächen		1'197.25		1'200.00		1'197.50
6150.4631.02	Kantonsbeitrag Öffentliche Beleuchtung		6'335.25		5'000.00		6'563.10
6150.4910.01	Verrechnete Dienstleistungen		43'920.00		42'800.00		49'040.00
6155	Parkplätze	1'555.50	24'928.70	5'700.00	20'000.00	2'343.75	
	Netto Aufwand						2'343.75
	Netto Ertrag	23'373.20		14'300.00			
6155.3120.01	Strom Kalchackerstrasse 30, Taxomex	303.45		200.00			
6155.3132.01	Honorare Berater und Fachexperten	20.00		5'000.00		2'343.75	
6155.3151.01	Unterhalt Maschinen, Geräte und Fahrzeuge	1'232.05		500.00			
6155.4240.01	Gebühren Parkplatzbewirtschaftung		24'928.70		20'000.00		
6191	Werkhof	46'805.85	20.00	49'100.00		59'569.90	2'789.70
	Netto Aufwand		46'785.85		49'100.00		56'780.20
6191.3101.01	Betriebs- + Verbrauchsmaterial					6'284.95	
6191.3111.01	Anschaffung Maschinen, Geräte und Fahrzeuge					5'027.00	
6191.3120.01	Ver- und Entsorgungskosten Werkhof	8'770.20		8'000.00		8'341.55	



Konto	Erfolgsrechnung Funktionale Gliederung ER	Rechnung 2025		Budget 2025		Rechnung 2024	
		Aufwand	Ertrag	Aufwand	Ertrag	Aufwand	Ertrag
6191.3130.01	Dienstleistungen Dritter (Telefon, Porto, Gebühren)	1'084.40		1'600.00		1'663.60	
6191.3144.01	Unterhalt Werkhof + Depotplatz	431.25		2'500.00		1'732.80	
6191.3160.01	Miete Werkhof	36'520.00		37'000.00		36'520.00	
6191.4260.01	Rückerstattungen		20.00				2'789.70
6230	Agglomerationsverkehr	14'000.00		14'000.00		14'000.00	
	Netto Aufwand		14'000.00		14'000.00		14'000.00
6230.3635.01	Beitrag Fähre Zehndermätteli	14'000.00		14'000.00		14'000.00	
6290	Öffentlicher Verkehr	6'807.65		7'400.00		6'986.85	
	Netto Aufwand		6'807.65		7'400.00		6'986.85
6290.3134.01	Sachversicherungen	277.15		300.00		276.85	
6290.3141.01	Unterhalt Buswarthallen	1'321.50		2'000.00		1'773.05	
6290.3300.10	Planmässige Abschreibungen Strassen/Verkehrswege	4'137.00		4'100.00		4'136.95	
6290.3637.01	Beiträge Libero-Abo EL-Bezüger	1'072.00		1'000.00		800.00	
6291	Gemeindeanteil Öffentlicher Verkehr	730'419.00		760'000.00		712'821.90	
	Netto Aufwand		730'419.00		760'000.00		712'821.90
6291.3631.01	Öffentlicher Verkehr	730'419.00		760'000.00		712'821.90	
7	Umweltschutz und Raumordnung	2'642'919.25	2'325'281.30	2'760'600.00	2'392'100.00	2'669'758.90	2'350'341.05
	Netto Aufwand		317'637.95		368'500.00		319'417.85
7101	Wasserversorgung [Gemeindebetrieb]	834'142.65	834'142.65	877'100.00	877'100.00	825'878.80	825'878.80
7101.3100.01	Büromaterial			700.00			
7101.3111.01	Anschaffung Wasserzähler			1'000.00		284.60	
7101.3120.01	Wasserbezug	278'792.00		290'000.00		285'210.00	
7101.3130.01	Dienstleistungen Dritter (Telefon, Porto, Gebühren)	1'437.10		1'500.00		1'890.65	
7101.3132.01	Honorare Berater und Fachexperten	5'031.50		12'000.00		5'367.55	
7101.3132.02	Revision Wasserzähler	26'744.25		37'000.00		29'068.75	
7101.3132.03	Trinkwasseruntersuchung	1'937.60		2'000.00		2'086.80	
7101.3134.01	Sachversicherungen	1'262.70		2'500.00		747.10	
7101.3143.01	Unterhalt Leitungsnetz + Brunnenmeister	61'361.00		115'000.00		83'552.90	
7101.3151.01	Unterhalt Wasserzähler			1'000.00		90.00	
7101.3180.01	Wertberichtigungen auf Forderungen	-578.00				554.00	
7101.3300.30	Planmässige Abschreibungen übrige Tiefbauten	49'042.80		49'500.00		43'668.50	
7101.3409.01	Verrechnete Zinsen Wasser	1'200.00		2'400.00		1'058.00	
7101.3510.10	Einlage Spezialfinanzierung Werterhalt	135'377.00		135'000.00		135'275.00	
7101.3510.11	Einlage Spezialfinanzierung Übertragung	34'875.00		35'000.00		34'875.00	
	Verwaltungsvermögen						
7101.3510.50	Einlage Spezialfinanzierung Werterhalt (Anschlussgebühren)	77'344.10		88'000.00		101'372.40	
7101.3612.01	Verrechnete Dienstleistungen	73'200.00		76'400.00		74'800.00	
7101.4240.50	Anschlussgebühren		77'344.10		88'000.00		101'372.40
7101.4250.01	Erlös Wasserverkauf		337'904.10		350'000.00		324'002.10
7101.4250.02	Grundgebühren		301'537.75		308'100.00		300'981.10
7101.4260.01	Rückerstattungen				500.00		1'387.40
7101.4510.02	Entnahme Spezialfinanzierung Werterhalt		79'757.70		92'900.00		60'597.80
7101.4634.01	Betriebsführungsbeitrag WVRB AG		2'724.00		2'600.00		2'663.00
7101.4898.01	Entnahme Spezialfinanzierung Übertragung		34'875.00		35'000.00		34'875.00
	Verwaltungsvermögen						
7101.9010.01	Abschluss Spezialfinanzierung im EK, Ertragsüberschuss	87'115.60		28'100.00		25'977.55	



Konto	Erfolgsrechnung Funktionale Gliederung ER	Rechnung 2025		Budget 2025		Rechnung 2024	
		Aufwand	Ertrag	Aufwand	Ertrag	Aufwand	Ertrag
7201	Abwasserentsorgung [Gemeindebetrieb]	885'494.50	885'494.50	892'700.00	892'700.00	905'399.20	905'399.20
7201.3100.01	Büromaterial			500.00		243.65	
7201.3120.01	Ver- und Entsorgungskosten Abwasserentsorgungsanlagen	47'085.80		45'000.00		51'602.80	
7201.3130.01	Honorar Betriebskostenanteile	11'436.00		14'000.00		9'924.60	
7201.3130.02	Dienstleistungen Dritter (Telefon, Porto, Gebühren)	2'521.30		2'500.00		2'952.40	
7201.3132.01	Honorare Berater und Fachexperten	20'002.00		14'000.00		22'269.00	
7201.3132.02	Inspektion Starkstromanlage	3'661.60		6'000.00		3'661.60	
7201.3134.01	Sachversicherungen	4'225.05		6'000.00		4'039.05	
7201.3143.01	Unterhalt Kanalisationsnetz	27'181.95		33'000.00		29'789.95	
7201.3143.02	Unterhalt Pumpwerk Seftau	33'248.30		37'000.00		74'361.90	
7201.3143.04	Unterhalt Pumpwerk Neubrücke	8'981.95		9'000.00		10'916.70	
7201.3180.01	Wertberichtigungen auf Forderungen	1'046.00				355.00	
7201.3300.30	Planmässige Abschreibungen übrige Tiefbauten	15'038.35		18'700.00		14'064.45	
7201.3510.10	Einlage Spezialfinanzierung Werterhalt	201'135.00		200'000.00		199'758.00	
7201.3510.50	Einlage Spezialfinanzierung Werterhalt (Anschlussgebühren)	74'726.20		103'500.00		92'101.70	
7201.3612.01	Verrechnete Dienstleistungen	67'600.00		63'200.00		65'440.00	
7201.3631.01	Einlage in kant. Abwasserfonds	59'041.95		52'700.00		57'030.00	
7201.3632.01	Beitrag ARA Bern	252'384.05		254'000.00		256'365.00	
7201.4240.01	Erlös Abwassergebühren		216'903.20		220'000.00		204'714.70
7201.4240.02	Grundgebühren		315'574.10		314'000.00		313'447.90
7201.4240.03	Regenabwassergebühr		66'882.30		68'000.00		66'783.35
7201.4240.50	Anschlussgebühren		74'726.20		103'500.00		92'101.70
7201.4260.01	Rückerstattungen		38.60		500.00		4'044.75
7201.4409.01	Verrechnete Zinsen Abwasser		42'655.00		57'000.00		55'219.00
7201.4510.02	Entnahme Spezialfinanzierung Werterhalt		67'720.25		66'700.00		68'847.15
7201.4612.01	Rückvergütung Betriebskosten Pumpwerk Seftau		95'740.55		60'000.00		97'510.10
7201.4612.02	Rückvergütung Betriebskosten Pumpwerk Neubrücke		5'254.30		3'000.00		2'730.55
7201.9010.01	Abschluss Spezialfinanzierung im EK, Ertragsüberschuss	56'179.00		33'600.00		10'523.40	
7301	Abfall [Gemeindebetrieb]	428'461.60	428'461.60	438'800.00	438'800.00	444'215.40	444'215.40
7301.3100.01	Büromaterial	305.50		100.00		34.20	
7301.3101.01	Gebührenmarken + Abfallsäcke	7'747.85		10'000.00		7'468.10	
7301.3111.01	Anschaffung Maschinen, Geräte und Fahrzeuge			1'000.00			
7301.3130.01	Hauskehricht + Sperrgut	201'778.85		208'000.00		209'562.20	
7301.3130.02	Abfallsammelstellen + Sonderabfälle	37'917.15		38'000.00		37'948.35	
7301.3130.03	Dienstleistungen Dritter (Telefon, Porto, Gebühren)	664.35		1'000.00		1'084.45	
7301.3130.04	Grünabfuhr	105'742.20		111'000.00		113'626.50	
7301.3132.01	Honorare Berater und Fachexperten					2'770.05	
7301.3143.01	Unterhalt Abfallsammelstellen	172.00		1'000.00		287.00	
7301.3151.02	Unterhalt Maschinen, Geräte und Fahrzeuge	90.00		100.00		90.00	
7301.3180.01	Wertberichtigungen auf Forderungen	-214.00				172.00	
7301.3300.90	Planmässige Abschreibungen übrige Sachanlagen (HRM1)	11'932.45		12'000.00		11'932.40	
7301.3612.01	Beitrag an Tierkörperbeseitigung	2'419.65		2'000.00		2'310.15	
7301.3612.02	Verrechnete Dienstleistungen	56'510.00		54'600.00		56'930.00	
7301.4120.01	Erlös aus Altkleidersammlung		230.25		3'000.00		2'681.85
7301.4240.01	Grundgebühren		124'113.25		123'000.00		121'787.10
7301.4240.02	Erlös Gebührenmarken		177'795.55		180'000.00		165'120.35
7301.4240.03	Erlös Grünabfuhr + Häckseldienst		97'453.25		96'000.00		97'683.20
7301.4250.01	Erlös Altglas, Altmetall + Altpapier		28'593.30		34'000.00		31'541.50
7301.4409.01	Verrechnete Zinsen Abfall		276.00		600.00		498.00



Konto	Erfolgsrechnung Funktionale Gliederung ER	Rechnung 2025		Budget 2025		Rechnung 2024	
		Aufwand	Ertrag	Aufwand	Ertrag	Aufwand	Ertrag
7301.9010.01	Abschluss Spezialfinanzierung im EK, Ertragsüberschuss	3'395.60					
7301.9011.01	Abschluss Spezialfinanzierung im EK, Aufwandüberschuss				2'200.00		24'903.40
7410	Gewässerverbauungen	16'790.95		15'900.00		5'176.55	
	Netto Aufwand		16'790.95		15'900.00		5'176.55
7410.3142.01	Unterhalt Aareufer	4'827.00		6'000.00		1'644.20	
7410.3300.20	Planmässige Abschreibungen Wasserbau	11'963.95		9'900.00		3'532.35	
7500	Arten- und Landschaftsschutz	63'286.40	400.00	88'000.00	500.00	60'544.15	520.00
	Netto Aufwand		62'886.40		87'500.00		60'024.15
7500.3000.01	Löhne + Sitzungsgelder KNL	7'050.00		5'000.00		6'360.00	
7500.3130.01	Holzer-Entschädigungen	1'253.95		3'000.00		9'595.15	
7500.3132.01	Honorar Fachbegleitung Grünplaner	13'576.75		13'000.00		13'949.15	
7500.3170.01	Spesen KNL	768.10		1'000.00		555.00	
7500.3199.01	Projektkosten KNL	40'137.60		65'500.00		29'584.85	
7500.3635.01	Beitrag Verein Natur	500.00		500.00		500.00	
7500.4250.01	Waldertrag		400.00		500.00		520.00
7610	Luftreinhaltung und Klimaschutz	104'479.55		123'800.00		112'171.65	
	Netto Aufwand		104'479.55		123'800.00		112'171.65
7610.3132.02	Honorare Berater und Fachexperten	2'979.20					
7610.3910.02	Defizit Wärmekollektiv WKB	101'500.35		123'800.00		112'171.65	
7690	Bekämpfung von Umweltverschmutzung	71'560.45		49'200.00	2'000.00	68'067.40	10'000.00
	Netto Aufwand		71'560.45		47'200.00		58'067.40
7690.3000.01	Sitzungsgelder Energiekommission	520.00		700.00		270.00	
7690.3130.04	Massnahmen Energiekommission	1'340.45		5'000.00		1'336.70	
7690.3132.01	Honorare Berater und Fachexperten	44'833.70		20'000.00		42'915.70	
7690.3170.01	Spesen Energiekommission			300.00			
7690.3634.01	Beitrag Regionalkonferenz Bern-Mittelland	1'306.30		1'400.00		1'305.00	
7690.3635.01	Beitrag Trägerverein "Energistadt"	1'600.00		1'600.00		1'600.00	
7690.3910.01	Verrechnete Dienstleistungen	6'960.00		5'200.00		5'640.00	
7690.3980.01	Beitrag Energiesparmassnahmen	15'000.00		15'000.00		15'000.00	
7690.4630.01	Beiträge vom Bund				2'000.00		10'000.00
7691	Erneuerbare Energien + Energieeffizienz	38'314.65	38'314.65	45'000.00	45'000.00	40'031.25	40'031.25
7691.3637.01	Beiträge an private Haushalte	31'410.00		45'000.00		40'031.25	
7691.3893.01	Einlagen in Vorfinanzierungen des EK	6'904.65					
7691.4120.01	Bezugsprovision ewb		23'314.65		23'000.00		18'434.35
7691.4893.01	Entnahmen aus Vorfinanzierungen des EK				7'000.00		6'596.90
7691.4980.01	Beitrag Energiesparmassnahmen		15'000.00		15'000.00		15'000.00
7710	Friedhof und Bestattung allgemein	154'989.30	112'297.90	178'600.00	116'000.00	158'592.50	102'696.40
	Netto Aufwand		42'691.40		62'600.00		55'896.10
7710.3010.01	Löhne Friedhof	54'381.45		54'000.00		53'945.10	
7710.3010.02	Löhne Hilfspersonal Friedhof	3'071.35		4'000.00			
7710.3049.01	Dienstkleider	747.75		1'000.00		399.00	
7710.3050.01	AG-Beiträge AHV/IV/EO/ALV	3'634.00		3'700.00		3'366.75	
7710.3052.01	AG-Beiträge Pensionskasse	5'068.80		5'000.00		4'986.00	
7710.3053.01	AG-Beiträge Unfallversicherung	808.60		1'000.00		889.90	
7710.3054.01	AG-Beiträge Familienausgleichskasse	844.90		900.00		782.65	
7710.3055.01	AG-Beiträge Krankentaggeldversicherung	236.65		300.00		214.45	



Konto	Erfolgsrechnung Funktionale Gliederung ER	Rechnung 2025		Budget 2025		Rechnung 2024	
		Aufwand	Ertrag	Aufwand	Ertrag	Aufwand	Ertrag
7710.3090.01	Weiterbildung			200.00			
7710.3099.01	Ferien- und Überzeitguthaben	1'300.00				4'300.00	
7710.3101.01	Pflanzen, Dünger usw.	13'239.30		17'000.00		13'628.65	
7710.3101.02	Unterhalts- + Verbrauchsmaterial	1'950.00		2'000.00		1'372.80	
7710.3102.01	Büromaterial + Drucksachen	187.50		100.00		82.10	
7710.3111.01	Anschaffung Maschinen, Geräte und Fahrzeuge	1'140.00		2'000.00			
7710.3120.01	Ver- und Entsorgungskosten Friedhof	7'113.30		10'000.00		13'801.10	
7710.3130.01	Grabaushub	515.00		2'000.00			
7710.3130.02	Unentgeltliche Bestattungen	1'906.35					
7710.3130.03	Dienstleistungen Dritter (Telefon, Porto, Gebühren)			250.00		250.20	
7710.3130.04	Abfuhr, Schuttmulde u. Kompost	2'515.60		2'500.00		1'318.30	
7710.3132.01	Honorare Berater und Fachexperten	2'954.20					
7710.3134.01	Sachversicherungen	1'701.35		1'500.00		1'696.20	
7710.3141.01	Unterhalt Friedhofanlage	1'870.95		10'000.00		2'693.10	
7710.3144.01	Unterhalt Dienstgebäude Friedhof	2'054.40		6'000.00		1'786.30	
7710.3151.01	Unterhalt Maschinen, Geräte und Fahrzeuge	3'358.50		2'500.00		4'009.00	
7710.3160.01	Miete Kompostplatz	2'400.00		2'400.00		2'400.00	
7710.3170.01	Spesen Friedhof	512.40		100.00		193.20	
7710.3300.40	Planmässige Abschreibungen Hochbauten	1'434.95		1'500.00		2'539.70	
7710.3635.01	Mitgliederbeiträge	250.00		250.00		250.00	
7710.3910.01	Verrechnete Dienstleistungen	39'792.00		48'400.00		43'688.00	
7710.4120.01	Grabplatzgebühren		27'200.00		25'000.00		19'435.00
7710.4240.01	Grabunterhalt, -erstellung, Beisetzung, Pflanzenverkauf		64'551.40		70'000.00		66'898.15
7710.4240.02	Aufbahrungsgebühren		861.75		1'000.00		473.45
7710.4260.01	Rückerstattungen		520.70				481.60
7710.4612.01	Rückvergütung Betriebskosten Dienstgebäude		9'898.55		10'000.00		5'803.05
7710.4612.02	Beitrag der Stadt Bern		9'265.50		10'000.00		9'605.15
7791	Öffentliche Toilettenanlagen	15.05		500.00		345.55	
	Netto Aufwand		15.05		500.00		345.55
7791.3101.01	Unterhalt Toilettenanlage			500.00		329.00	
7791.3134.01	Sachversicherungen	15.05				16.55	
7792	Hundetoiletten	2'510.70	21'900.00	3'000.00	20'000.00	3'949.50	21'600.00
	Netto Ertrag	19'389.30		17'000.00		17'650.50	
7792.3101.01	Hundemarken	262.70					
7792.3111.01	Anschaffung Hundetoiletten + Robidog	2'248.00		3'000.00		3'949.50	
7792.4033.01	Hundetaxen		21'900.00		20'000.00		21'600.00
7900	Raumordnung allgemein	27'459.10	4'270.00	32'000.00		29'987.95	
	Netto Aufwand		23'189.10		32'000.00		29'987.95
7900.3103.01	Fachliteratur, Zeitschriften	60.00		500.00			
7900.3132.01	Honorar Fachbegleitung Ortsplaner	12'545.00		13'500.00		16'192.05	
7900.3132.02	Honorar Projekte	14'854.10		4'000.00		1'233.45	
7900.3320.90	Planmässige Abschreibungen übrige immaterielle Anlagen			14'000.00		12'562.45	
7900.4210.01	Gebühren Raumordnung		4'270.00				
7907	Regionalkonferenzen	15'414.35		16'000.00		15'399.00	
	Netto Aufwand		15'414.35		16'000.00		15'399.00
7907.3634.01	Beitrag Regionalkonferenz Bern-Mittelland	15'414.35		16'000.00		15'399.00	
8	Volkswirtschaft	266'720.65	411'421.35	197'600.00	368'800.00	179'048.55	324'590.15
	Netto Ertrag	144'700.70		171'200.00		145'541.60	
8110	Verwaltung, Vollzug und Kontrolle	500.00		800.00		500.00	



Konto	Erfolgsrechnung Funktionale Gliederung ER	Rechnung 2025		Budget 2025		Rechnung 2024	
		Aufwand	Ertrag	Aufwand	Ertrag	Aufwand	Ertrag
8110.3000.01	Netto Aufwand Entschädigung Ackerbauleiter		500.00		800.00		500.00
8506	Regionale Wirtschaftsförderung	3'048.00		3'000.00		3'045.00	
8506.3634.01	Netto Aufwand Beitrag Regionalkonferenz Bern-Mittelland	3'048.00	3'048.00	3'000.00	3'000.00	3'045.00	3'045.00
8710	Elektrizität allgemein		148'248.70		175'000.00		149'086.60
8710.4120.01	Netto Ertrag Bezugsprovision BKW	148'248.70	148'248.70	175'000.00	175'000.00	149'086.60	149'086.60
8730	Nichtelektrische Energie allgemein	263'172.65	263'172.65	193'800.00	193'800.00	175'503.55	175'503.55
8730.3120.01	Ver- und Entsorgungskosten WKB	103'214.95		70'000.00		76'929.70	
8730.3130.01	Dienstleistungen Dritter (Telefon, Porto, Gebühren)			500.00		20.00	
8730.3132.01	Honorare Berater und Fachexperten	22'844.05		40'000.00		31'277.20	
8730.3134.01	Sachversicherungen	2'171.20		1'000.00		1'892.50	
8730.3143.01	Unterhalt Netz / Pumpstation	26'943.20		2'000.00		1'060.05	
8730.3143.02	Unterhalt Contractor	1'452.90		28'000.00		11'665.75	
8730.3300.40	Planmässige Abschreibungen Hochbauten	14'779.75		14'800.00		14'779.75	
8730.3893.01	Einlage Spezialfinanzierung Werterhalt	54'167.00					
8730.3910.01	Verrechnete Dienstleistungen	12'880.00		12'800.00		12'800.00	
8730.3940.01	Verrechnete Zinsen WKB	3'610.00		3'600.00		3'969.00	
8730.3950.01	Verrechnete Abschreibungen WKB (HRM1)	21'109.60		21'100.00		21'109.60	
8730.4240.01	Benützungsgebühren		69'063.20		69'000.00		62'281.00
8730.4260.01	Rückerstattungen		1'051.80		1'000.00		1'050.90
8730.4510.01	Entnahme Spezialfinanzierung im EK, Aufwandüberschuss		85'399.05				
8730.4893.01	Entnahme Spezialfinanzierung Werterhalt		6'158.25				
8730.4910.01	WKB Gemeindebeitrag		101'500.35		123'800.00		112'171.65
9	Finanzen und Steuern	4'475'070.51	17'364'755.10	3'157'100.00	16'399'900.00	3'862'054.01	16'090'462.19
	Netto Ertrag	12'889'684.59		13'242'800.00		12'228'408.18	
9100	Allgemeine Gemeindesteuern	48'402.80	14'054'991.05	35'000.00	12'673'000.00	25'513.45	12'499'235.85
9100.3181.01	Netto Ertrag Forderungsverluste allgemeine Gemeindesteuern	14'006'588.25	48'402.80	12'638'000.00	35'000.00	12'473'722.40	25'513.45
9100.4000.01	Einkommenssteuern		11'954'532.95		11'500'000.00		11'536'799.60
9100.4000.20	Nachsteuern und Bussen		609'786.85		25'000.00		11'545.95
9100.4000.40	Aktive Steuerauscheidungen Einkommen		160'136.85		175'000.00		149'028.10
9100.4000.50	Passive Steuerauscheidungen Einkommen		-921'070.45		-1'000'000.00		-1'211'413.45
9100.4000.60	Anrechnung ausländischer Quellensteuern nat. Personen		-14'455.20		-10'000.00		-17'502.75
9100.4000.70	Rückstellungen für Steuerteilungen nat. Personen						365'000.00
9100.4001.01	Vermögenssteuern nat. Personen		1'933'186.25		1'900'000.00		1'792'051.50
9100.4001.40	Aktive Steuerauscheidungen Vermögen		81'683.05		45'000.00		63'634.65
9100.4001.50	Passive Steuerauscheidungen Vermögen		-281'135.20		-200'000.00		-412'450.45
9100.4002.01	Quellensteuern		159'105.35		60'000.00		73'549.30
9100.4002.10	Quellensteuern ausserhalb der Ertragsabrechnung (BGSA)		1'918.35		2'000.00		2'256.45
9100.4010.01	Gewinnsteuern		192'879.65		160'000.00		163'922.80
9100.4010.40	Aktive Steuerauscheidung Gewinnsteuern		222'035.75		50'000.00		35'208.40
9100.4010.50	Passive Steuerauscheidung Gewinnsteuern		-90'106.45		-40'000.00		-72'438.45



Konto	Erfolgsrechnung Funktionale Gliederung ER	Rechnung 2025		Budget 2025		Rechnung 2024	
		Aufwand	Ertrag	Aufwand	Ertrag	Aufwand	Ertrag
9100.4011.01	Kapitalsteuern		1'375.50		1'000.00		803.60
9100.4011.40	Aktive Steuerauscheidungen Kapitalsteuern		3'514.45				288.95
9100.4011.50	Passive Steuerauscheidung Kapitalsteuern		-27.75				-118.70
9100.4029.01	Eingang abgeschriebene Steuern		41'631.10		5'000.00		19'070.35
9101	Sondersteuern	5'648.50	843'075.80	5'000.00	900'000.00	5'666.90	1'110'632.30
	Netto Ertrag	837'427.30		895'000.00		1'104'965.40	
9101.3181.01	Forderungsverluste Sondersteuern	5'648.50		5'000.00		5'666.90	
9101.4022.01	Grundstückgewinnsteuern		426'258.10		450'000.00		648'740.45
9101.4022.10	Sonderveranlagungen		416'817.70		450'000.00		461'891.85
9102	Liegenschaftssteuern	23.05	1'061'987.05		1'100'000.00	-36.85	1'058'800.00
	Netto Ertrag	1'061'964.00		1'100'000.00		1'058'836.85	
9102.3181.01	Forderungsverluste Liegenschaftssteuern	23.05				-36.85	
9102.4021.01	Liegenschaftssteuern		1'061'987.05		1'100'000.00		1'058'800.00
9300	Finanz- und Lastenausgleich	1'484'275.00	25'279.00	1'550'000.00	30'000.00	1'702'417.00	26'658.00
	Netto Aufwand		1'458'996.00		1'520'000.00		1'675'759.00
9300.3621.60	Lastenausgleich neue Aufgabenteilung	804'571.00		800'000.00		800'529.00	
9300.3622.70	Disparitätenabbau Gemeinden	679'704.00		750'000.00		901'888.00	
9300.4621.60	Soziodemografischer Zuschuss		25'279.00		30'000.00		26'658.00
9500	Ertragsanteile, übrige		52'568.05		65'000.00		45'860.95
	Netto Ertrag	52'568.05		65'000.00		45'860.95	
9500.4024.01	Erbschafts- + Schenkungssteuern		33'323.25		50'000.00		33'750.90
9500.4600.01	Ertragsanteile an Direkter Bundessteuer		19'244.80		15'000.00		12'110.05
9610	Zinsen	148'743.50	323'172.00	208'400.00	209'200.00	162'090.55	215'594.29
	Netto Ertrag	174'428.50		800.00		53'503.74	
9610.3181.01	Abschreibungen (Verzugszinse Steuern)	1'201.75		2'000.00		514.05	
9610.3406.01	Zinsaufwand mittel- und langfristige Schulden	84'649.20		124'800.00		88'691.90	
9610.3409.01	Verzinsung Fondskapitalien	2'009.95		4'000.00		3'016.95	
9610.3409.02	Verrechnete Zinsen Abfall	276.00		600.00		498.00	
9610.3409.04	Verrechnete Zinsen Abwasser	42'655.00		57'000.00		55'219.00	
9610.3499.01	Vergütungszins Steuern	17'951.60		20'000.00		14'150.65	
9610.4400.01	Aktivzinse				1'000.00		11'962.74
9610.4401.01	Verzugszinse Steuern		166'557.25		50'000.00		46'829.80
9610.4409.01	Verrechnete Zinsen Wasser		1'200.00		2'400.00		1'058.00
9610.4451.01	Dividende Aktien Wasserverbund		1'609.75		1'600.00		1'609.75
9610.4451.02	Dividende Aktien ARA-Reg. Bern		30'870.00		31'000.00		30'870.00
9610.4940.01	Verrechnete Zinsen WKB		3'610.00		3'600.00		3'969.00
9610.4940.02	Verrechnete Zinsen Liegenschaften FV		103'325.00		103'600.00		103'295.00
9610.4940.04	Verrechnete Zinsen Tagesschule Freudenreichstr. 1		16'000.00		16'000.00		16'000.00
9630	Liegenschaften des Finanzvermögens	534'048.70	653'993.65	472'100.00	623'000.00	629'174.75	784'090.75
	Netto Ertrag	119'944.95		150'900.00		154'916.00	
9630.3000.01	Sitzungsgelder Liegenschaftsausschuss			500.00			
9630.3010.01	Löhne Liegenschaften FV	9'298.55		9'000.00		9'203.60	
9630.3050.01	AG-Beiträge AHV/IV/EO/ALV	534.70		600.00		519.45	
9630.3052.01	AG-Beiträge Pensionskasse	190.80		200.00		190.20	
9630.3053.01	AG-Beiträge Unfallversicherung	62.55		100.00		60.90	
9630.3054.01	AG-Beiträge Familienausgleichskasse	123.80		100.00		120.85	
9630.3055.01	AG-Beiträge Krankentaggeldversicherung	34.15				33.00	
9630.3430.01	Unterhalt Liegenschaften FV	148'382.75		95'000.00		256'144.50	



Konto	Erfolgsrechnung Funktionale Gliederung ER	Rechnung 2025		Budget 2025		Rechnung 2024	
		Aufwand	Ertrag	Aufwand	Ertrag	Aufwand	Ertrag
9630.3431.01	Nicht baulicher Unterhalt Liegenschaften FV	14'813.55		10'000.00		4'858.60	
9630.3439.01	Übriger Liegenschaftsaufwand FV	86'082.85		100'000.00		93'784.65	
9630.3893.01	Einlage in Erneuerungsfonds	138'100.00		120'000.00		126'200.00	
9630.3910.01	Verrechnete Dienstleistungen	33'100.00		33'000.00		34'764.00	
9630.3940.01	Verrechnete Zinsen Liegenschaften FV	103'325.00		103'600.00		103'295.00	
9630.4430.01	Mietzinse Liegenschaften FV		571'280.50		538'000.00		564'832.75
9630.4439.01	Übriger Liegenschaftsertrag FV		80'731.15		85'000.00		89'969.15
9630.4893.01	Entnahmen aus Erneuerungsfonds		1'982.00				129'288.85
9690	Finanzvermögen	-2'919.41				643.26	
	Netto Aufwand						643.26
	Netto Ertrag	2'919.41					
9690.3180.01	Wertberichtigungen auf Forderungen	-2'926.61				643.76	
9690.3181.01	Tatsächliche Forderungsverluste	7.20				-0.50	
9710	Rückverteilungen aus CO2-Abgabe		2'000.00		2'000.00		1'901.50
	Netto Ertrag	2'000.00		2'000.00		1'901.50	
9710.4699.10	Rückverteilung CO2-Abgabe		2'000.00		2'000.00		1'901.50
9901	Abschreibung bestehendes Verwaltungsvermögen	886'584.90	65'579.40	886'600.00	65'600.00	886'584.95	65'579.40
	Netto Aufwand		821'005.50		821'000.00		821'005.55
9901.3300.90	Abschreibung bestehendes Verwaltungsvermögen (HRM1)	886'584.90		886'600.00		886'584.95	
9901.4950.02	Verr. Abschreibungen KiTa "Stärnschnuppe" (HRM1)		7'069.80		7'100.00		7'069.80
9901.4950.03	Verr. Abschr. Tagesschule Freudenreichstr. 1		37'400.00		37'400.00		37'400.00
9901.4950.04	Verr. Abschr. Wärmekollektiv (HRM1)		21'109.60		21'100.00		21'109.60
9950	Neutrale Aufwendungen und Erträge		282'109.10		282'100.00		282'109.15
	Netto Ertrag	282'109.10		282'100.00		282'109.15	
9950.4896.01	Entnahme aus Neubewertungsreserve		282'109.10		282'100.00		282'109.15
9990	Abschluss	1'370'263.47			450'000.00	450'000.00	
	Netto Aufwand		1'370'263.47				450'000.00
	Netto Ertrag			450'000.00			
9990.9000.01	Ertragsüberschuss Erfolgsrechnung	1'370'263.47				450'000.00	
9990.9001.01	Aufwandüberschuss Erfolgsrechnung				450'000.00		
	Total	22'446'008.70	22'446'008.70	21'488'200.00	21'488'200.00	21'076'564.64	21'076'564.64
	Gesamttotal	22'446'008.70	22'446'008.70	21'488'200.00	21'488'200.00	21'076'564.64	21'076'564.64



Konto	Erfolgsrechnung Sachgruppengliederung ER	Rechnung 2025		Budget 2025		Rechnung 2024	
		Aufwand	Ertrag	Aufwand	Ertrag	Aufwand	Ertrag
3	Aufwand	20'929'055.03		21'426'500.00		20'590'063.69	
30	Personalaufwand	3'665'103.45		3'678'500.00		3'691'925.15	
300	Behörden und Kommissionen	185'246.50		185'500.00		183'195.95	
3000	Löhne, Tag- und Sitzungsgelder an Behörden und Kommissionen	185'246.50		185'500.00		183'195.95	
301	Löhne des Verwaltungs- und Betriebspersonals	2'589'012.10		2'642'300.00		2'626'993.40	
3010	Löhne des Verwaltungs- und Betriebspersonals	2'589'012.10		2'642'300.00		2'626'993.40	
302	Löhne der Lehrkräfte	336'015.25		294'400.00		321'126.25	
3020	Löhne der Lehrkräfte	336'015.25		294'400.00		321'126.25	
304	Zulagen	5'762.00		7'600.00		4'270.75	
3049	Übrige Zulagen	5'762.00		7'600.00		4'270.75	
305	Arbeitgeberbeiträge	500'241.05		505'200.00		505'849.75	
3050	AG-Beiträge AHV, IV, EO, ALV, Verwaltungskosten	191'461.90		193'000.00		193'129.75	
3052	AG-Beiträge an Pensionskassen	223'322.45		226'100.00		227'380.30	
3053	AG-Beiträge an Unfallversicherungen	26'094.00		25'250.00		26'265.80	
3054	AG-Beiträge an Familienausgleichskasse	44'699.40		45'050.00		45'007.60	
3055	AG-Beiträge an Krankentaggeldversicherungen	14'663.30		15'800.00		14'066.30	
309	Übriger Personalaufwand	48'826.55		43'500.00		50'489.05	
3090	Aus- und Weiterbildung des Personals	39'826.55		43'500.00		34'189.05	
3099	Übriger Personalaufwand	9'000.00				16'300.00	
31	Sach- und übriger Betriebsaufwand	3'411'196.03		3'526'750.00		3'332'021.04	
310	Material- und Warenaufwand	472'117.62		501'600.00		496'608.22	
3100	Büromaterial	21'808.40		26'100.00		20'581.30	
3101	Betriebs-, Verbrauchsmaterial	99'583.25		124'300.00		111'568.85	
3102	Drucksachen, Publikationen	18'550.50		23'400.00		21'241.00	
3103	Fachliteratur, Zeitschriften	3'400.57		4'400.00		1'920.70	
3104	Lehrmittel	183'201.70		173'000.00		192'523.62	
3105	Lebensmittel	144'725.75		149'100.00		147'840.35	
3106	Medizinisches Material	847.45		1'300.00		932.40	
311	Nicht aktivierbare Anlagen	134'581.65		170'000.00		113'505.98	
3110	Büromöbel und Geräte	61'193.40		78'500.00		59'423.53	
3111	Maschinen, Geräte und Fahrzeuge	36'623.50		69'800.00		23'205.65	
3113	Hardware	9'930.30		16'100.00		12'945.70	
3118	Immaterielle Anlagen	26'834.45		5'600.00		17'931.10	
312	Ver- und Entsorgung Liegenschaften	690'084.00		677'700.00		687'041.85	
	Verwaltungsvermögen						
3120	Ver- und Entsorgung Liegenschaften Verwaltungsvermögen	690'084.00		677'700.00		687'041.85	
313	Dienstleistungen und Honorare	886'264.31		969'550.00		913'889.84	
3130	Dienstleistungen Dritter	487'714.96		547'000.00		511'096.42	
3132	Honorare externe Berater, Gutachter, Fachexperten etc.	245'799.25		268'000.00		246'482.97	



Konto	Erfolgsrechnung Sachgruppengliederung ER	Rechnung 2025		Budget 2025		Rechnung 2024	
		Aufwand	Ertrag	Aufwand	Ertrag	Aufwand	Ertrag
3133	Informatik-Nutzungsaufwand	49'072.50		50'000.00		50'760.15	
3134	Sachversicherungsprämien	80'158.15		79'550.00		81'291.85	
3136	Honorare privatärztlicher Tätigkeit	17'257.90		18'500.00		17'906.90	
3137	Steuern und Abgaben	6'261.55		6'500.00		6'351.55	
314	Baulicher Unterhalt und betrieblicher Unterhalt	569'968.55		554'900.00		539'434.00	
3140	Unterhalt an Grundstücken	8'994.95		21'000.00		15'333.10	
3141	Unterhalt Strassen / Verkehrswege	77'526.55		106'900.00		59'900.20	
3142	Unterhalt Wasserbau	5'366.95		6'500.00		1'644.20	
3143	Unterhalt übrige Tiefbauten	160'688.45		227'000.00		211'634.25	
3144	Unterhalt Hochbauten, Gebäude	316'602.50		190'500.00		244'534.35	
3149	Unterhalt übrige Sachanlagen	789.15		3'000.00		6'387.90	
315	Unterhalt Mobilien und immaterielle Anlagen	223'012.55		203'500.00		188'585.85	
3150	Unterhalt Büromöbel und -geräte	14'071.10		12'400.00		8'608.95	
3151	Unterhalt Apparate, Maschinen, Geräte, Fahrzeuge, Werkzeuge	78'637.35		57'900.00		63'950.00	
3158	Unterhalt immaterielle Anlagen	130'304.10		133'200.00		116'026.90	
316	Mieten, Leasing, Pachten, Benützungsgebühren	216'169.20		220'300.00		215'423.05	
3160	Miete und Pacht Liegenschaften	214'438.40		216'600.00		213'640.75	
3161	Mieten, Benützungskosten Anlagen	1'730.80		3'700.00		1'782.30	
317	Spesenentschädigungen	81'689.42		79'900.00		74'419.60	
3170	Reisekosten und Spesen	21'271.85		20'200.00		17'915.10	
3171	Exkursionen, Schulreisen und Lager	60'417.57		59'700.00		56'504.50	
318	Wertberichtigungen auf Forderungen	54'001.58		42'500.00		33'861.30	
3180	Wertberichtigungen auf Forderungen	-2'672.61				1'724.76	
3181	Tatsächliche Forderungsverluste	56'674.19		42'500.00		32'136.54	
319	Verschiedener Betriebsaufwand	83'307.15		106'800.00		69'251.35	
3199	Übriger Betriebsaufwand	83'307.15		106'800.00		69'251.35	
33	Abschreibungen Verwaltungsvermögen	1'560'368.90		1'678'900.00		1'552'419.15	
330	Sachanlagen VV	1'464'119.60		1'571'800.00		1'446'066.45	
3300	Planmässige Abschreibungen Sachanlagen	1'464'119.60		1'571'800.00		1'446'066.45	
332	Abschreibungen Immaterielle Anlagen	96'249.30		107'100.00		106'352.70	
3320	Planmässige Abschreibungen immaterielle Anlagen	96'249.30		107'100.00		106'352.70	
34	Finanzaufwand	398'020.90		413'800.00		517'422.25	
340	Zinsaufwand	130'790.15		188'800.00		148'483.85	
3406	Verzinsung langfristige Finanzverbindlichkeiten	84'649.20		124'800.00		88'691.90	
3409	Übrige Passivzinsen	46'140.95		64'000.00		59'791.95	
343	Liegenschaftenaufwand Finanzvermögen	249'279.15		205'000.00		354'787.75	
3430	Baulicher Unterhalt Liegenschaften FV	148'382.75		95'000.00		256'144.50	



Konto	Erfolgsrechnung Sachgruppengliederung ER	Rechnung 2025		Budget 2025		Rechnung 2024	
		Aufwand	Ertrag	Aufwand	Ertrag	Aufwand	Ertrag
3431	Nicht baulicher Unterhalt Liegenschaften FV	14'813.55		10'000.00		4'858.60	
3439	Übriger Liegenschaftsaufwand FV	86'082.85		100'000.00		93'784.65	
349	Verschiedener Finanzaufwand	17'951.60		20'000.00		14'150.65	
3499	Übriger Finanzaufwand	17'951.60		20'000.00		14'150.65	
35	Einlagen in Fonds und Spezialfinanzierungen	523'457.30		561'500.00		563'382.10	
351	Einlagen in Fonds und Spezialfinanzierungen im Eigenkapital	523'457.30		561'500.00		563'382.10	
3510	Einlagen in Spezialfinanzierungen EK	523'457.30		561'500.00		563'382.10	
36	Transferaufwand	10'688'030.05		10'931'650.00		10'298'089.95	
361	Entschädigungen an Gemeinwesen	6'165'845.45		6'150'600.00		5'444'784.60	
3610	Entschädigungen an Bund	12'332.10		11'000.00		2'060.40	
3611	Entschädigungen an Kantone und Konkordate	5'075'293.40		5'120'000.00		4'460'371.60	
3612	Entschädigungen an Gemeinden und Gemeindeverbände	1'078'219.95		1'019'600.00		982'352.60	
362	Finanz- und Lastenausgleich	1'484'275.00		1'550'000.00		1'702'417.00	
3621	Finanz- und Lastenausgleich an Kanton	804'571.00		800'000.00		800'529.00	
3622	Finanz- und Lastenausgleich an Gemeinden und Gemeindeverbände	679'704.00		750'000.00		901'888.00	
363	Beiträge an Gemeinwesen und Dritte	3'037'909.60		3'231'050.00		3'150'888.35	
3631	Beiträge an Kantone und Konkordate	1'765'037.60		1'936'400.00		1'916'990.90	
3632	Beiträge an Gemeinden und Gemeindeverbände	254'401.40		258'600.00		258'915.30	
3634	Beiträge an öffentliche Unternehmungen	135'857.95		136'900.00		135'445.05	
3635	Beiträge an private Unternehmungen	241'362.25		235'650.00		213'906.55	
3636	Beiträge an private Organisationen ohne Erwerbszweck	326'486.50		303'200.00		314'654.90	
3637	Beiträge an private Haushalte	294'763.90		340'300.00		290'975.65	
3638	Beiträge an das Ausland	20'000.00		20'000.00		20'000.00	
38	Ausserordentlicher Aufwand	199'171.65		120'000.00		126'200.00	
389	Einlagen in das Eigenkapital	199'171.65		120'000.00		126'200.00	
3893	Einlagen in Vorfinanzierungen des EK	199'171.65		120'000.00		126'200.00	
39	Interne Verrechnungen	483'706.75		515'400.00		508'604.05	
391	Dienstleistungen	280'192.35		311'600.00		304'760.65	
3910	Interne Verrechnung von Dienstleistungen	280'192.35		311'600.00		304'760.65	
394	Kalk. Zinsen und Finanzaufwand	122'935.00		123'200.00		123'264.00	
3940	Interne Verrechnung von kalk. Zinsen und Finanzaufwand	122'935.00		123'200.00		123'264.00	



Konto	Erfolgsrechnung Sachgruppengliederung ER	Rechnung 2025		Budget 2025		Rechnung 2024	
		Aufwand	Ertrag	Aufwand	Ertrag	Aufwand	Ertrag
395	Planmässige und ausserplanmässige Abschreibungen	65'579.40		65'600.00		65'579.40	
3950	Interne Verrechnung von planmässigen und ausserplanmässigen Abschreibungen	65'579.40		65'600.00		65'579.40	
398	Übertragungen	15'000.00		15'000.00		15'000.00	
3980	Interne Übertragungen	15'000.00		15'000.00		15'000.00	
4	Ertrag		22'446'008.70		21'036'000.00		21'051'661.24
40	Fiskalertrag		16'015'277.15		14'743'000.00		14'724'019.05
400	Direkte Steuern natürliche Personen		13'683'688.80		12'497'000.00		12'352'498.90
4000	Einkommenssteuern natürliche Personen		11'788'931.00		10'690'000.00		10'833'457.45
4001	Vermögenssteuern natürliche Personen		1'733'734.10		1'745'000.00		1'443'235.70
4002	Quellensteuern natürliche Personen		161'023.70		62'000.00		75'805.75
401	Direkte Steuern juristische Personen		329'671.15		171'000.00		127'666.60
4010	Gewinnsteuern juristische Personen		324'808.95		170'000.00		126'692.75
4011	Kapitalsteuern juristische Personen		4'862.20		1'000.00		973.85
402	Übrige Direkte Steuern		1'980'017.20		2'055'000.00		2'222'253.55
4021	Grundsteuern		1'061'987.05		1'100'000.00		1'058'800.00
4022	Vermögensgewinnsteuern		843'075.80		900'000.00		1'110'632.30
4024	Erbschafts- und Schenkungssteuern		33'323.25		50'000.00		33'750.90
4029	Eingang abgeschriebene Steuern		41'631.10		5'000.00		19'070.35
403	Besitz- und Aufwandsteuern		21'900.00		20'000.00		21'600.00
4033	Hundesteuer		21'900.00		20'000.00		21'600.00
41	Regalien und Konzessionen		198'993.60		226'000.00		189'637.80
412	Konzessionen		198'993.60		226'000.00		189'637.80
4120	Konzessionen		198'993.60		226'000.00		189'637.80
42	Entgelte		3'167'554.10		3'127'300.00		3'109'451.30
421	Gebühren für Amtshandlungen		94'276.55		102'000.00		107'830.75
4210	Gebühren für Amtshandlungen		94'276.55		102'000.00		107'830.75
424	Benützungsgebühren und Dienstleistungen		2'172'489.45		2'122'800.00		2'127'112.00
4240	Benützungsgebühren und Dienstleistungen		2'172'489.45		2'122'800.00		2'127'112.00
425	Erlös aus Verkäufen		802'151.40		828'100.00		790'322.20
4250	Verkäufe		802'151.40		828'100.00		790'322.20
426	Rückerstattungen		80'996.70		57'400.00		74'326.35
4260	Rückerstattungen und Kostenbeteiligungen Dritter		80'996.70		57'400.00		74'326.35
427	Bussen		17'640.00		17'000.00		9'860.00
4270	Bussen		17'640.00		17'000.00		9'860.00



Konto	Erfolgsrechnung Sachgruppengliederung ER	Rechnung 2025		Budget 2025		Rechnung 2024	
		Aufwand	Ertrag	Aufwand	Ertrag	Aufwand	Ertrag
43	Verschiedene Erträge						5'839.25
431	Aktivierung Eigenleistungen						5'839.25
4311	Aktivierbare Eigenleistungen auf immateriellen Anlagen						5'839.25
44	Finanzertrag		1'082'427.95		964'100.00		990'446.24
440	Zinsertrag		210'688.25		111'000.00		115'567.54
4400	Zinsen flüssige Mittel				1'000.00		11'962.74
4401	Zinsen Forderungen und Kontokorrente		166'557.25		50'000.00		46'829.80
4409	Übrige Zinsen von Finanzvermögen		44'131.00		60'000.00		56'775.00
443	Liegenschaftenertrag FV		652'011.65		623'000.00		654'801.90
4430	Pacht- und Mietzinse Liegenschaften FV		571'280.50		538'000.00		564'832.75
4439	Übriger Liegenschaftenertrag FV		80'731.15		85'000.00		89'969.15
445	Finanzertrag aus Darlehen und Beteiligungen des VV		32'479.75		32'600.00		32'479.75
4451	Erträge aus Beteiligungen VV		32'479.75		32'600.00		32'479.75
447	Liegenschaftenertrag VV		187'248.30		197'500.00		187'597.05
4470	Pacht- und Mietzinse Liegenschaften VV		163'761.30		167'300.00		163'955.80
4472	Vergütung für Benützungen Liegenschaften VV		23'487.00		30'000.00		23'641.25
4479	Übrige Erträge Liegenschaften VV				200.00		
45	Entnahmen aus Fonds und Spezialfinanzierungen		232'877.00		159'600.00		129'444.95
451	Entnahmen aus Fonds und Spezialfinanzierungen im Eigenkapital		232'877.00		159'600.00		129'444.95
4510	Entnahmen aus Spezialfinanzierungen des EK		232'877.00		159'600.00		129'444.95
46	Transferertrag		940'047.80		976'500.00		934'955.90
460	Ertragsanteile		19'244.80		15'000.00		12'110.05
4600	Anteil an Bundeserträgen		19'244.80		15'000.00		12'110.05
461	Entschädigungen von Gemeinwesen		682'046.50		747'200.00		658'858.75
4610	Entschädigungen vom Bund		26'634.80				
4611	Entschädigungen von Kantonen und Konkordaten		205'905.80		233'000.00		198'736.70
4612	Entschädigungen von Gemeinden und Gemeindeverbänden		449'505.90		514'200.00		460'122.05
462	Finanz- und Lastenausgleich		25'279.00		30'000.00		26'658.00
4621	Finanz- und Lastenausgleich von Kantonen und Konkordaten		25'279.00		30'000.00		26'658.00
463	Beiträge von Gemeinwesen und Dritten		211'477.50		182'300.00		235'427.60
4630	Beiträge vom Bund				2'000.00		10'000.00
4631	Beiträge von Kantonen und Konkordaten		145'074.50		114'700.00		159'538.60
4634	Beiträge von öffentlichen Unternehmungen		26'403.00		25'600.00		25'889.00



Konto	Erfolgsrechnung Sachgruppengliederung ER	Rechnung 2025		Budget 2025		Rechnung 2024	
		Aufwand	Ertrag	Aufwand	Ertrag	Aufwand	Ertrag
4636	Beiträge von privaten Organisationen ohne Erwerbszweck		40'000.00		40'000.00		40'000.00
469	Verschiedener Transferertrag		2'000.00		2'000.00		1'901.50
4699	Rückverteilungen		2'000.00		2'000.00		1'901.50
48	Ausserordentlicher Ertrag		325'124.35		324'100.00		459'262.70
489	Entnahmen aus dem Eigenkapital		325'124.35		324'100.00		459'262.70
4893	Entnahmen aus Vorfinanzierungen des EK		8'140.25		7'000.00		142'278.55
4896	Entnahmen aus Neubewertungsreserven		282'109.10		282'100.00		282'109.15
4898	Entnahmen übriges Eigenkapital		34'875.00		35'000.00		34'875.00
49	Interne Verrechnungen		483'706.75		515'400.00		508'604.05
491	Dienstleistungen		280'192.35		311'600.00		304'760.65
4910	Interne Verrechnung von Dienstleistungen		280'192.35		311'600.00		304'760.65
494	Kalk. Zinsen und Finanzaufwand		122'935.00		123'200.00		123'264.00
4940	Interne Verrechnung von kalk. Zinsen und Finanzaufwand		122'935.00		123'200.00		123'264.00
495	Planmässige und ausserplanmässige Abschreibungen		65'579.40		65'600.00		65'579.40
4950	Interne Verrechnung von planmässigen und ausserplanmässigen Abschreibungen		65'579.40		65'600.00		65'579.40
498	Übertragungen		15'000.00		15'000.00		15'000.00
4980	Interne Übertragungen		15'000.00		15'000.00		15'000.00
9	Abschlusskonten	1'516'953.67		61'700.00	452'200.00	486'500.95	24'903.40
90	Abschluss Erfolgsrechnung	1'516'953.67		61'700.00	452'200.00	486'500.95	24'903.40
900	Abschluss Erfolgsrechnung	1'370'263.47			450'000.00	450'000.00	
9000	Ertragsüberschuss	1'370'263.47				450'000.00	
9001	Aufwandüberschuss				450'000.00		
901	Abschluss Fonds im EK, Ertragsüberschuss	146'690.20		61'700.00	2'200.00	36'500.95	24'903.40
9010	Abschluss Spezialfinanzierungen und Fonds im EK, Ertragsüberschuss	146'690.20		61'700.00		36'500.95	
9011	Abschluss Spezialfinanzierungen und Fonds im EK, Aufwandüberschuss				2'200.00		24'903.40
	Total	22'446'008.70	22'446'008.70	21'488'200.00	21'488'200.00	21'076'564.64	21'076'564.64
	Gesamttotal	22'446'008.70	22'446'008.70	21'488'200.00	21'488'200.00	21'076'564.64	21'076'564.64

Gemeinde Bremgarten HRM2 INVESTITIONSRECHNUNG

Gliederung nach Funktionen

Konto	Investitionsrechnung Funktionale Gliederung IR	Rechnung 2025		Budget 2025		Rechnung 2024	
		Ausgaben	Einnahmen	Ausgaben	Einnahmen	Ausgaben	Einnahmen
0	Allgemeine Verwaltung Netto Aufwand	76'270.00				79'354.35	23'000.00
			76'270.00				56'354.35
0291	Kirchgemeindehaus Netto Aufwand	76'270.00				79'354.35	23'000.00
0291.5040.03	Gemeindezentrum, Sanierung Abwasser Hausanschlüsse, GR 13.02.24, CHF 85'000, abgerechnet 05.11.24		76'270.00			79'354.35	56'354.35
0291.5040.05	Gemeindezentrum, Rochadekosten + Sanierung/Umbau	76'270.00					
0291.6140.01	Gemeindezentrum, Sanierung Abwasser Hausanschlüsse, Rückerstattungen						23'000.00
2	Bildung Netto Aufwand	46'413.00	5'779.20	125'000.00	14'000.00	328'314.65	
			40'633.80		111'000.00		328'314.65
2130	Sekundarstufe I Netto Aufwand	35'297.45		35'000.00		161'129.95	
2130.5200.04	ICT Oberstufe, Ersatzanschaffungen 2024 - 2027, GV 11.12.23, CHF 295'000 + GR 02.07.24 + 10.09.24, CHF 8'300 + CHF 5'800	35'297.45	35'297.45	35'000.00	35'000.00	161'129.95	161'129.95
2170	Schulliegenschaften Netto Aufwand	1'372.30		90'000.00	14'000.00		
2170.5040.17	Kindergarten Kalchackerhof, Installation PV-Anlage		1'372.30	90'000.00	76'000.00		
2170.5040.19	Schulhaus UST, Anpassung Elektroinstallationen, GR 02.12.25, CHF 7'000	686.15					
2170.5040.20	Schulhaus OST, Anpassung Elektroinstallationen, GR 02.12.25, CHF 25'000	686.15					
2170.6300.01	Kindergarten Kalchackerhof, Installation PV-Anlage, Beiträge Bund				14'000.00		
2180	Tagesbetreuung Netto Aufwand	9'743.25	5'779.20			167'184.70	
2180.5040.02	Tagesschule Freudenreichstrasse, Fassadensanierung, GV 11.12.23, CHF 167'000, abgerechnet 02.06.25	9'743.25	3'964.05			133'414.75	167'184.70
2180.5040.03	Tagesschule Freudenreichstrasse, Installation PV-Anlage, GV 11.12.23, CHF 40'000, abgerechnet 02.06.25					33'769.95	
2180.6300.01	Tagesschule Freudenreichstrasse, Installation PV-Anlage, Beiträge Bund		5'779.20				
3	Kultur, Sport und Freizeit, Kirche Netto Aufwand	350'961.05	160'866.05	145'000.00	106'000.00	104'180.45	6'000.00
			190'095.00		39'000.00		98'180.45
3410	Sport Netto Aufwand	312'919.85	6'000.00		6'000.00		6'000.00
3410.5000.01	Netto Ertrag Kauf Parzelle Nr. 1225 (Swisscom), GV 09.12.24, CHF 300'000, abgerechnet 08.12.25	292'545.05	306'919.85	6'000.00		6'000.00	
3410.5030.02	Kunstrasen Sportanlagen, Ersatz, GV 08.12.25, CHF 420'000	20'374.80					
3410.6450.01	Darlehen Tennisclub Bremgarten, Rückzahlung		6'000.00		6'000.00		6'000.00



Gemeinde Bremgarten HRM2 INVESTITIONSRECHNUNG

Gliederung nach Funktionen

Konto	Investitionsrechnung Funktionale Gliederung IR	Rechnung 2025		Budget 2025		Rechnung 2024	
		Ausgaben	Einnahmen	Ausgaben	Einnahmen	Ausgaben	Einnahmen
3420	Freizeit	38'041.20	92'916.05	145'000.00	100'000.00	74'300.10	
	Netto Aufwand				45'000.00		74'300.10
3420.5030.02	Netto Ertrag	54'874.85					
	Dorfplatz, Umgebungsgestaltung, GV 27.06.21, CHF 735'000, abgerechnet 08.12.25	15'676.20				74'300.10	
3420.5030.03	Seftau, Umgestaltung, GR 18.09.18 + 13.11.18 + 01.02.22 + 17.06.25, CHF 20'000 + CHF 10'000 + CHF 9'000 + CHF 20'000 + CHF 121'000	22'365.00		145'000.00			
3420.6310.01	Seftau, Umgestaltung, Subventionen				100'000.00		
3420.6370.02	Dorfplatz Umgebungsgestaltung, Kostenbeteiligungen		92'916.05				
3421	Pavillon Zentrum		61'950.00			29'880.35	
	Netto Aufwand						29'880.35
3421.5040.01	Netto Ertrag	61'950.00					
	Dorfplatz, Pavillon, GV 27.06.21, CHF 440'000, abgerechnet 08.04.25					29'880.35	
3421.6310.01	Dorfplatz, Pavillon, Beitrag Lotteriefonds		61'950.00				
5	Soziale Sicherheit			250'000.00			
	Netto Aufwand				250'000.00		
5444	Offene Kinder- und Jugendarbeit			250'000.00			
	Netto Aufwand				250'000.00		
5444.5040.01	Jugendraum, Ausbau/Renovation			250'000.00			
6	Verkehr und Nachrichtenübermittlung	394'414.85		2'540'000.00		209'849.25	
	Netto Aufwand		394'414.85		2'540'000.00		209'849.25
6150	Gemeindestrassen	394'414.85		2'540'000.00		209'849.25	
	Netto Aufwand		394'414.85		2'540'000.00		209'849.25
6150.5010.20	Äschenbrunnmattstrasse, Strassen- & Trottoirsanierung, GV 27.06.21, CHF 1'355'000, abgerechnet 09.12.24					54'358.35	
6150.5010.27	Gesamtverkehrskonzept, GR 02.02.21 + 11.10.22, CHF 52'000 + CHF 46'700, abgerechnet 03.12.24					8'278.50	
6150.5010.29	Lehnenviadukt Felsenstrasse, Sanierung, GV 11.12.23, CHF 1'300'000	25'349.50		1'210'000.00		48'910.90	
6150.5010.30	Zehendermätteli-Steg, Neubau, GR 01.02.22 + 19.12.23 + 10.09.24, CHF 30'000 + CHF 7'800 + CHF 95'000	36'862.75		100'000.00		11'893.10	
6150.5010.31	Seftau-Steg, Sanierung, GV 02.06.25, CHF 1'300'000	31'838.45		760'000.00		9'660.10	
6150.5010.32	Felsenaubrücke, Sanierung, GV 02.06.23, CHF 2'300'000	9'066.30					
6150.5010.33	Verkehrsberuhigungsmassnahme n - Hauptachsen Tempo 40, GR 15.08.23, CHF 65'000, abgerechnet 03.12.24					-5'470.40	
6150.5010.34	Verkehrsberuhigungsmassnahme n - Zentrum Nord Begegnungszone, GR 17.12.24, CHF 52'000, abgerechnet 26.08.25	45'615.70				6'794.95	
6150.5010.35	Verkehrsberuhigungsmassnahme n - Weitere Teilgebiete			30'000.00			



Gemeinde Bremgarten HRM2 INVESTITIONSRECHNUNG

Gliederung nach Funktionen

Konto	Investitionsrechnung Funktionale Gliederung IR	Rechnung 2025		Budget 2025		Rechnung 2024	
		Ausgaben	Einnahmen	Ausgaben	Einnahmen	Ausgaben	Einnahmen
6150.5010.36	Chutzenstrasse, Trottoirsanierung, 1. Etappe, GR 26.03.24, CHF 55'000, abgerechnet 19.11.24					55'953.00	
6150.5010.37	Chutzenstrasse, Trottoirsanierung, 2. Etappe, GR 28.01.25, CHF 80'000, abgerechnet 26.08.25	65'299.50		80'000.00			
6150.5010.38	Gehwegüberfahrt Lindenstrasse/Chutzenstrasse, GR 25.02.2025, CHF 61'000, abgerechnet 27.01.26	44'881.55		90'000.00			
6150.5010.39	Öffentliche Beleuchtung, Kabelersatz Netzverstärkung, GR 04.06.24, CHF 112'000	78'018.55				19'470.75	
6150.5010.40	Lehnenviadukt Ländlistrasse, Sofortmassnahmen, GR 19.11.24, CHF 90'000	57'482.55					
6150.5060.03	Kommunalfahrzeug MEILI mit Kran, Ersatz			270'000.00			
7	Umweltschutz und Raumordnung	911'233.90	59'122.70	1'000'000.00	285'000.00	530'270.45	100'135.00
	Netto Aufwand		852'111.20		715'000.00		430'135.45
7101	Wasserversorgung [Gemeindebetrieb]	430'439.40		355'000.00		265'527.60	5'550.40
	Netto Aufwand		430'439.40		355'000.00		259'977.20
7101.5031.20	Friedhagweg, Sanierung Druckwasserleitung, GV 13.06.22, CHF 990'000	95'474.45		65'000.00		47'173.35	
7101.5031.21	Wiesengrundweg, Sanierung Druckwasserleitung, GV 10.06.24, CHF 320'000, abgerechnet 08.12.25	39'518.25		15'000.00		209'983.00	
7101.5031.22	Kunoweg, Sanierung Druckwasserleitung, GV 09.12.24, CHF 325'000	232'866.35		275'000.00		8'371.25	
7101.5031.23	Lindenstrasse, Sanierung Druckwasserleitung, GR 25.02.25, CHF 53'000, abgerechnet 24.07.25	50'767.85					
7101.5031.24	Ländlistrasse 53 - 91, Sanierung Druckwasserleitung, GV 08.12.25, CHF 270'000	11'812.50					
7101.6310.13	Wiesengrundweg, Sanierung Druckwasserleitung, Löschwasserbeitrag						5'550.40
7201	Abwasserentsorgung [Gemeindebetrieb]	160'657.65	32'608.70	515'000.00	270'000.00	126'820.25	44'634.60
	Netto Aufwand		128'048.95		245'000.00		82'185.65
7201.5032.16	Sanierung Abwasser-Hausanschlüsse 2024, GR 27.02.24, CHF 140'000, abgerechnet 17.12.24					103'974.65	
7201.5032.17	Pumpwerk Seftau, Sanierung Anlagen, GR 27.02.24, CHF 9'100			185'000.00		21'157.20	
7201.5032.18	Pumpwerk Seftau, Sanierung Trafostation + Zubringerleitung, GV 09.12.24, CHF 250'000	50'129.80		190'000.00		1'688.40	
7201.5032.19	Sanierung Abwasser-Hausanschlüsse 2025, GR 28.01.25, CHF 140'000, abgerechnet 27.01.26	110'527.85		140'000.00			
7201.6310.01	Sanierung Abwasser-Hausanschlüsse, Beiträge Abwasserfonds		32'608.70		30'000.00		44'634.60
7201.6320.03	Sanierung Pumpwerk Seftau, Beiträge Gemeinden				120'000.00		
7201.6320.04	Sanierung Pumpwerk Seftau, Beiträge Gemeinden				120'000.00		

Gemeinde Bremgarten HRM2 INVESTITIONSRECHNUNG

Gliederung nach Funktionen

Konto	Investitionsrechnung Funktionale Gliederung IR	Rechnung 2025		Budget 2025		Rechnung 2024	
		Ausgaben	Einnahmen	Ausgaben	Einnahmen	Ausgaben	Einnahmen
7410	Gewässerverbauungen	295'226.10		80'000.00		9'990.20	
	Netto Aufwand		295'226.10		80'000.00		9'990.20
7410.5020.02	Ufersanierung Neubrücke - Seftau, Projektbegleitung, GR 18.09.18 + 14.05.19 + 10.11.20 + 14.02.23 + 03.12.24, CHF 38'000 + CHF 15'000 + CHF 50'000 + CHF 12'000 + CHF 5'000 + CHF 24'000	21'566.40		80'000.00		9'990.20	
7410.5020.03	Ufersanierung Neubrücke - Seftau, GR 03.12.24, CHF 277'000	273'659.70					
7710	Friedhof und Bestattung allgemein		26'514.00			113'442.65	49'950.00
	Netto Aufwand						63'492.65
	Netto Ertrag	26'514.00					
7710.5040.01	Dienstgebäude Friedhof, Heizungersatz, GR 23.04.24, CHF 108'000, abgerechnet 24.07.25					113'442.65	
7710.6320.01	Dienstgebäude Friedhof, Heizungersatz, Beiträge Gemeinden		26'514.00				49'950.00
7900	Raumordnung allgemein	24'910.75		50'000.00	15'000.00	14'489.75	
	Netto Aufwand		24'910.75		35'000.00		14'489.75
7900.5290.05	Uferschutzplanung, Revision, GR 17.01.23, CHF 96'200	24'910.75		50'000.00		14'489.75	
7900.6310.01	Uferschutzplanung Revision, Subventionen				15'000.00		
9	Finanzen und Steuern	225'767.95	1'779'292.80	405'000.00	4'060'000.00	129'135.00	1'251'969.15
	Netto Ertrag	1'553'524.85		3'655'000.00		1'122'834.15	
9990	Abschluss	225'767.95	1'779'292.80	405'000.00	4'060'000.00	129'135.00	1'251'969.15
	Netto Ertrag	1'553'524.85		3'655'000.00		1'122'834.15	
9990.5900.01	Passivierte Einnahmen	225'767.95		405'000.00		129'135.00	
9990.6900.01	Aktivierte Ausgaben		1'779'292.80		4'060'000.00		1'251'969.15
	Total	2'005'060.75	2'005'060.75	4'465'000.00	4'465'000.00	1'381'104.15	1'381'104.15
	Gesamttotal	2'005'060.75	2'005'060.75	4'465'000.00	4'465'000.00	1'381'104.15	1'381'104.15

Gemeinde Bremgarten HRM2 INVESTITIONSRECHNUNG

Gliederung nach Sachgruppen

Konto	Investitionsrechnung Sachgruppengliederung IR	Rechnung 2025		Budget 2025		Rechnung 2024	
		Ausgaben	Einnahmen	Ausgaben	Einnahmen	Ausgaben	Einnahmen
5	Investitionsausgaben	2'005'060.75		4'465'000.00		1'381'104.15	
50	Sachanlagen	1'719'084.60		3'975'000.00		1'076'349.45	
500	Grundstücke	292'545.05					
5000	Grundstücke	292'545.05					
501	Strassen / Verkehrswege	394'414.85		2'270'000.00		209'849.25	
5010	Strassen / Verkehrswege	394'414.85		2'270'000.00		209'849.25	
502	Wasserbau	295'226.10		80'000.00		9'990.20	
5020	Wasserbau	295'226.10		80'000.00		9'990.20	
503	Übriger Tiefbau	649'513.05		1'015'000.00		466'647.95	
5030	Übrige Tiefbauten allgemein	58'416.00		145'000.00		74'300.10	
5031	Tiefbauten Wasserversorgung	430'439.40		355'000.00		265'527.60	
5032	Tiefbauten Abwasserbeseitigung	160'657.65		515'000.00		126'820.25	
504	Hochbauten	87'385.55		340'000.00		389'862.05	
5040	Hochbauten	87'385.55		340'000.00		389'862.05	
506	Mobilien			270'000.00			
5060	Mobilien			270'000.00			
52	Immaterielle Anlagen	60'208.20		85'000.00		175'619.70	
520	Software	35'297.45		35'000.00		161'129.95	
5200	Software	35'297.45		35'000.00		161'129.95	
529	Übrige immaterielle Anlagen	24'910.75		50'000.00		14'489.75	
5290	Übrige immaterielle Anlagen	24'910.75		50'000.00		14'489.75	
59	Übertrag an Bilanz	225'767.95		405'000.00		129'135.00	
590	Passivierungen	225'767.95		405'000.00		129'135.00	
5900	Passivierte Einnahmen	225'767.95		405'000.00		129'135.00	
6	Investitionseinnahmen		2'005'060.75		4'465'000.00		1'381'104.15
61	Rückerstattungen						23'000.00
614	Hochbauten						23'000.00
6140	Rückerstattungen Dritter für Investitionen in Hochbauten						23'000.00
63	Investitionsbeiträge für eigene Rechnung		219'767.95		399'000.00		100'135.00
630	Bund		5'779.20		14'000.00		
6300	Investitionsbeiträge vom Bund		5'779.20		14'000.00		
631	Kantone und Konkordate		94'558.70		145'000.00		50'185.00
6310	Investitionsbeiträge von Kantonen und Konkordaten		94'558.70		145'000.00		50'185.00
632	Gemeinden und Gemeindeverbände		26'514.00		240'000.00		49'950.00
6320	Investitionsbeiträge von Gemeinden und Gemeindeverbänden		26'514.00		240'000.00		49'950.00
637	Private Haushalte		92'916.05				
6370	Investitionsbeiträge von privaten Haushalten		92'916.05				

Gemeinde Bremgarten HRM2 INVESTITIONSRECHNUNG

Gliederung nach Sachgruppen

Konto	Investitionsrechnung Sachgruppengliederung IR	Rechnung 2025		Budget 2025		Rechnung 2024	
		Ausgaben	Einnahmen	Ausgaben	Einnahmen	Ausgaben	Einnahmen
64	Rückzahlung von Darlehen		6'000.00		6'000.00		6'000.00
645	Private Unternehmungen		6'000.00		6'000.00		6'000.00
6450	Rückzahlung von Darlehen an private Unternehmungen		6'000.00		6'000.00		6'000.00
69	Übertrag an Bilanz		1'779'292.80		4'060'000.00		1'251'969.15
690	Aktivierungen		1'779'292.80		4'060'000.00		1'251'969.15
6900	Aktivierte Ausgaben		1'779'292.80		4'060'000.00		1'251'969.15
	Total	2'005'060.75	2'005'060.75	4'465'000.00	4'465'000.00	1'381'104.15	1'381'104.15
	Gesamttotal	2'005'060.75	2'005'060.75	4'465'000.00	4'465'000.00	1'381'104.15	1'381'104.15